# 百子牌煉乳

強健之體格端賴繈褓時代培植之

香港太平洋行總經理

各號均有代售

No.E10



# 利安行

常有雪提，紅提，洋釘上市

永樂西街一百六十二號

自動電話二三三一六三號



## 立止白○聖葯

患白○者宜速服山打滅地以止之，庶免蔓延播毒，遺害無窮，此丸經世界名醫証明確能殺菌清毒，無論新起久患，依足包內仿單服之，定然斷絕根株，不虞復發矣。

味不惡易吞下，多服無礙，三日即愈，惟須認明法國基利謀字樣，庶不致悞。

香港總經理亞甸沙行
公司藥房均有出售
法國基利謀藥廠監製

Grimault's
SANTAL MIDY

APB3

# 山打滅地藥丸


# 南華日報


SOUTH CHINA DAILY NEWS
49-51 Hollywood Road, Hong Kong
Cable Address "SWENONIS" or 5478
Radio Address "SWENONIS" or 9650
TEL. Editorial Dept. 28284, Business Dept. 25612　P. O. Box 369

第一八九三號

本日出紙三大張每份售港銀三仙

督印人鄒修潔

[illegible]

香港政府特准掛號認爲新聞紙類第一三六號



## 國際貿易導報

第七卷第九號

（要目）

工農立國與國防……何炳賢
日本對外貿易之研究……吳小甫
日本農村台作狀況與反產運動……家禾
荷印物產之世界的地位及其最近貿易……姚方仁
最近四川的桐油業……李秀然
中央及各省棉花攙水攙雜取締所之組織及工作概況……孫梓敬
中國茶葉分析及其化學檢驗暫行標準之研究（續完）……屠祥麟
養蜂之研究（續完）……張進修
國外重要果虫（續完）……張若耆
如臬屠宰塲檢驗報告……葉仰山
最近國外所需之國產品……國際貿易局指導處

## 行政效率

第三卷第三期

廿四年九月一日出版

（目錄）

改善現行委員制的必要……李樸生
整理與釐定官制官規時所應採取之方法……直言
公務員俸給制度之檢討……薛伯康
現行保甲制度的檢討……楊蔭清
一個改革「簽呈」的試驗……馮介如
行政院所屬各部會的定期刊物（下）……謝廷式
清中葉縣行政舞弊的研究（四續）……高尚仁、桑毓英


## 僑民總登記

### 由各使館辦理　兩年爲期

（十二月十六日南京電）行政院頃以院令公布華僑登記規則，全文計十四項，該規則規定僑民總登記期間，由廿五年起至廿七年止，所有海外僑民，責成駐在地使領館登記完竣。

## 剿匪捷訊

（十二月十六日福州電）閩東殘匪范義生桑飛兩股，由壽寧竄寧德周墩，閩北黃立貴林勝兩股被擊後，亦由屏南逃建甌邊境，謀掠奪糧食衣服度冬，由綏靖部軍張旅，會同五六師劉旅等部隊，急進兜剿，安溪、永春、漳平、華安四縣邊區匪股呂振山，經李延年派隊分兵六路大舉包剿後，俱已侵入匪區數十里，進行甚順利。

（十二月十六日榆林電）我井岳秀部將橫山西南區各要隘收復後，向靖邊南區推進，現將三邊僞政府機關完全搗毀，僞主席殷雲山，及僞中委等，皆被擊斃云。

（十二月十六日重慶電）軍息，我蔣岳部十三日起冒雪向匪主力僞四軍進襲，十五日將桑經附近各要區完全佔領。

（十二月十六日漢口電）何成濬十六日下午三時，由京乘江華輪抵漢，俞濟時、柏輝章、等百餘人，在輪埠歡迎，何下輪後，即赴綏署辦公、據語記者，鄂西蕭賀殘匪南竄，劉正從事肅清散匪工作，豫鄂皖邊區剿匪事宜，日內即配備進剿云。

（十二月十六日西安電）據八六師電告，神木王兆相股共二百餘名，竄解家溝，經我軍乘雪夜進襲，匪大半被擊斃，并擒僞政委員賈仲謀一名，又拓家畔之僞縣府，被我軍搗毀，殘匪二十餘名，救肉票二十餘名，刻我軍仍繼續進剿中。

## 瘧疾盛行

### 閩惠安縣患者二萬人

（十二月十六日福州電）惠安發生流行瘧疾，患者達二萬人，爲數十年所未有，該縣縣長分會攜藥發放。

## 舊券換新券

### 關稅短期庫券再展期半年

（十二月十六日南京電）財部以民十九關稅短期庫券，定額五千萬元、舊券調換修正定額八千萬元新券，業經展至十二月卅一日止，現爲顧全特權上利益，十六日布告、再展期半年。

## 票據法疑義

### 司法院解釋

（十二月十六日南京電）司法院據蘇高院轉請解釋票據法，一二四條疑義，該院釋如下，支票限於見票即付有爲相反之記載者，依法則屬無效，但並不因有此記載，即失其支票之性質，現商塲習慣上所謂遲期付款事，非爲相反之記載，不得因此而即謂非見票即付之支票。

## 交通會續開

### 五省市

（十二月十六日南昌電）蘇浙皖京滬五省市交通委員會，十六日在此開第十二次常會，到各地代表廿餘人、韓開代表、亦被邀與會，通過人才服力事輸通行公路管理通則、及管理汽車技師匠徒章程等二十餘案、其餘明日繼續。

## 贛江中正橋

### 明年五月完工

（拾二月拾六日南昌電）橫跨贛江中正橋工程，自興工後，兩岸橋頭，現已完成，限明年五月完工。

## 于學忠明日就主席

（十二月十六日西安電）蘭州十五日電，于學忠十五日午由天水飛抵蘭垣，定十八日視事，就甘主席新職。

## 強迫煙民登記

（十二月十六日上海電）滬公安局及水巡隊，自十六起，舉行全市烟民總檢查，挨戶調查，強迫登記，延至年底截止。

## 吳忠信返南京

（十二月十六日南京電）吳忠信十六日由滬返京，俟在京事畢即返黔。

## 劉家駒赴青海

（十二月十六日南京電）劉家駒以班禪行將啓錫藏，十六晚搭車北上赴青

## 贛電廠將興工

（十二月十六日南昌電）南昌水電廠，由德國向豐門來省設計，刻已完成，明春興工。

## 王錫符昨視事

（十二月十六日天津電）新任津浦路駐津辦事處長王錫符，十六日晨九時視事。

## 修正滇越電訊合同

### 雙方代表已商得結果

（十二月十六日昆明電）修正滇越電訊合同，雙方代表，經數度會商，十二日已得結果，雙方交換妥當，將呈請雙方當局，作最後決定，修正鐵道合同事，迭日正在會商中。


# 太昌茶樓

備有最美化的歌壇！最曼妙的音樂！最著名的詞伶！最舒適的座位！最骨子的食品！

本樓設備電話　歌壇三一五六四　營業部二三六〇零

今晚選唱

七點　小明星
八點　小燕飛
九點　月兒
十點　小桃



美風筆多節大同樂

# 美風新到實用筆

金稱特價元三

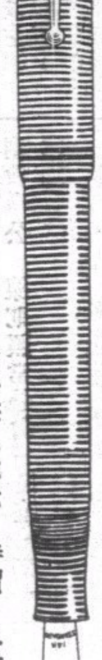

| | | |
|---|---|---|
| 一， | 實用筆四元半 | 特價元八 |
| 二， | 大攬筆五元一 | 特價元六 |
| 三， | 大軍裝五元八 | 特價二元 |
| 四， | 紀念筆十一元 | 特價三元 |
| 五， | 大金線九元九 | 特價三元 |
| 六， | 大學筆九元七 | 特價二元半 |
| 七， | 大彩綠十五元 | 特價四元半 |
| 八， | 大透明十三元 | 特價四元半 |
| 九， | 女生筆七元八 | 特價二元二 |
| 十， | 兩用筆廿八元 | 特價十四元 |

活動日曆鉛筆特價一二元〇五一加送銀盒鉛心

（另送美術咭盒）

行址即舊代理大陸眼鏡公司舖位　大馬路二三八號　電話二二四六一



# 皇后大酒店十週年紀念房租大減價

持闢經濟房　蔴雀加插一律免費

| | |
|---|---|
| 三元 | 減收壹元 |
| 四元 | 減收壹元半 |
| 五元 | 減收二元半 |
| 六元 | 減收三元 |
| 七元 | 減收三元半 |
| 八元 | 減收四元 |
| 九元 | 減收四元半 |
| 十元 | 減收五元 |
| 十二元 | 減收六元 |



# VULCAN

全球著名

# 窩路堅

準確　摩登　耐用　經濟

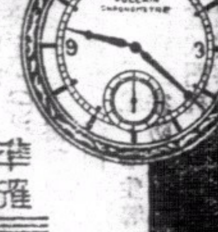


「窩路堅」最可靠之伴侶

乃世界最準確最摩登化者，人人應備此價廉實之時計，因其可告準確之時刻，永無失時悞事等弊，是爲吾人可靠之伴侶也

裕大有限公司總經理

分銷處香港德輔道中　電話弍六五四四　瑞美鐘表行

廣州市十八甫　瑞華鐘表行

各鐘表店均有代售



# 恭頌徐卓宏先生

不拿手術良醫　推藥能愈百病

得秘傳擅術推拿專治外強內虧半身不遂口歪眼斜手足瘋木風癱痰濕酒患脚腫腎病腰痛胃病等症。徐君僑港五年，經愈殘症甚多，活人不少，弟久患痰濕背痛及哮喘，頻作屢醫罔效，後得徐君施用手術運達全身，使氣血通流，驅風化痰去濕除病，不數日而體復元，無以爲謝，特登報介紹，患疾者知所問津焉。醫務所在中環士丹利街四十號三樓

粵港詠鵬毛巾廠陳秋

# 五院長昨就職

## 蔣代表全體院長答詞

# 盡忠職務完成革命使命

## 林訓詞望本大會宣言刷新政治工作

## 五院長就職後即召所屬訓話

(十二月十六日南京電)五院正副院長、十六日晨在中央大禮堂於中央紀念週禮成後、舉行隆重宣誓就職典禮、黨部內外、加紮松柏花綵、禮堂佈置、整齊嚴肅、席次井然、五院印信、預置於主席台上、院長蔣中正、孫科、居正、戴傳賢、于右任、副長孔祥熙、葉楚傖、覃振、鈕永建等九人、均準時蒞臨、僅監院副長許崇智未到、由中監會常委林森監誓、中委鄒魯、丁惟汾、馮玉祥、張繼、張厲生、周佛海、方覺慧、周啓剛、王法勤、方治、王陸一、李宗黃、徐恩曾、褚民誼、梅公任、李文範、洪陸東、苗培成、等百餘人參加觀禮、十時正、奏樂、宣告行禮、監誓委員林森、及宣誓各院長、依次就位、由林主席先領導行禮、次即授印、林立正中、依行政、立法、司法、考試、監察、順序將印信授與各宣誓人、各院長亦依序進前、行一鞠躬禮、親自接印、是時并奏樂、旋即宣誓、各舉右手、齊聲宣讀誓詞、讀畢、由林即席致訓詞、內容係勉勵及賀祝之意、林畢、宣誓者由蔣答詞、大意謂決本一心一德之精神、盡忠本黨、當更遵照監誓委員林主席訓示、努力本職、俾不負中央及林主席之期望、蔣答畢、即奏樂禮成而散、林主席并即與各正副院長握手、以示祝賀、方返國府主持紀念週、

### 林主席訓詞

(十二月十六日南京電)五院院長宣誓時、監誓員林森訓云、今天是五位院長副院長宣誓就職典禮、本人奉中央之命、代表監誓、此次中央爲刷新政治所以重新組織政府、希望各位院長、今後要本着五全大會宣言所指示、努力刷新政治的工作、以增進政治之效能、各位都是總理的忠實信徒、服務主義、追隨總理、努力革命工作甚久、相信今後必能本過去努力之精神、刷新政治、精誠團結、共赴國難完成革命大業、

### 蔣院長答詞

蔣院長代表答詞云、今天中正等就院長職、方聆主席訓話、誠惶誠恐、今後當遵主席之意旨、五全大會宣言所指示、盡忠職務、一心一德、以完成革各的使命、不負中央之期望、

# 蔣院長勉各部會長

## 澄清吏治以期政治修明

## 經濟建設培植物質基礎

## 維持國家生命不畏犧牲

(十二月十六日南京電)蔣院長十六日晨就職、對各部會長訓話、原文如次、因汪前院長康健尚未恢復、本人與各部長今日勉就新職、本黨第五屆全國代表大會已於二十五年十一月十二日決議召集國民大會、本黨同人在大會此次決議以後、負完成訓政及總理建國大綱中所指示一切應行積極設施方案之責任、自當一德一心、竭力以赴、茲將就感想所及、摘要一言、

**澄清吏治 綜核名實**

㊀欲求國家治安、首須官吏勤勉盡職、吾人服務政府、須知每一思念、每一舉動、皆有關於人民安危苦樂、務須刻苦粹厲、努力工作、此後對於每部份公務人員之辦事成績、皆當嚴加考核、效率優良者、特予保障、務使安定、且加獎勵、辦事不力者、亦決不姑息、嚴加懲處、尤盼任職員、各本天良、自圖上進、而各部間重複抵觸、及各自爲謀、妨礙整個行政效率之處、應力予調整、總之、澄清吏治綜核名實、以期政治修明、達成救國唯一之任務、

**特別努力 經濟建設**

㊁邇年來天災頻仍、社會衰頹、人民生活、日益艱難、政府對於經濟建設、當特別努力、所謂經濟建設者、要有二義、㊀在開發富源、振興生產、使地上之產業、以及地下之蘊藏、各盡其利、各効其用、㊁在凡所建設、務求於人民生活有實際利益、避免非必要之浪費、而求得最切實之結果、人盡其力、庶民樂其生、吾人平時所懸爲鵠的以赴者、即以新生活運動、刷新民族精神、培植物質基礎、此後必本此救國自救之方針、以全力達成吾人之目的、

**尤須鞏固 國際和平**

㊂中國國勢倍極艱危、爲人所共喩、存亡絕續之機、端在今日、同人自知此項責任、極爲重大、當依遵五全大會之決議、凡無礙於中國國家之自由與平等者、皆當共商解決、茍有礙於國家之自由與平等者、政府亦決不稍有遷就、對於國際和平、願盡最大之努力、而對於維持國家生命、亦不畏爲最後之犧牲、望我同人、深體此意、共同一致、竭盡天職、

## 各部次長

### 人選將決定

(十二月十六日南京電)政院定十七日晨九時開會、關於政務之推進計劃、將作重要商討、各部次長人選亦將決定、至該院移交事宜、正由新秘書長及政務處長辦理、蔣并未發表新職員、

(十二月十六日南京電)行政院大門、十六日晨高懸黨國旗、全體衛隊鵠立門首、恭候新院長蒞臨、蔣於國府各部會長就職禮後、由國府直門步行至行政院時、令院職員、已在禮堂坐候聽訓、蔣登台致簡短訓詞、略各照常工作、安心職守、訓畢、入休息室、各部會長皆到行政院謁院長請訓、談半小時始辭出、

(十二月十六日南京電)蔣院長定十七日晚宴各部會長聯歡、

## 賀蔣電一束

(十二月十六日上海電)汪十六日電蔣院長致賀云、南京行政院蔣院長勛鑒、欣聞今長就職視事、以濟艱難、邦國有賴、弟淹滯病榻、莫分憂勞、臨風馨祝、歡與賀俱、弟汪兆銘、十六、

(十二月十六日南京電)各方紛紛來電祝賀蔣院長、㊀張學良電云、頃得京電、忻悉榮膺新職、當政宜勤、外侮入城、作中流之砥柱、內臨百度、樹民族之榮光、威震殊方、歡騰薄海、謹馳電賀、㊁韓復榘電云、頃閱報載、敬悉榮膺乘選、秉國鈞、受命于危難之中、措施見經綸之富、因革損益、道與時爲變通、締造艱難、知非公共莫屬、從此內安外攘、奠國家丕丕之基、文治武功、慰薄海喁喁之望、仰承覆幬、曷勝欣忭、謹電肅賀、恭頌崇釐、㊂顧維鈞電云、綜綰中樞、萬分屬望、仰企勳猷、謹電肅賀、㊃劉鎮華及皖省委電云、中樞政長、首選元戎、衆望攸歸、時勢非英雄莫造、勳華展布、國家以柱石相推、礪帶山河、岈幢袍澤、下風逖聽、向日情殷、㊄傅作義電云、側聞鈞座出秉國鈞、力任艱鉅、仰擎天之一柱、慰喁望於兆民、忝荷恩知、尤殷欣戴、㊅馬鴻逵及甯省委電云、國勢艱難、外侮日亟、中央團結、各方共挽危局、鈞座望隆中外、德邃羣倫、丁茲千鈞一髮之時、躬膺鉅大投邸之任、勛威所暨、舉世翕服、職等遠處邊陬、恭聆喜報、欣幹道循、有所自盆、當矢勤矢忠、仰供起策、赴湯蹈火、所不敢辭、其餘各方賀電多如雪片、不及備錄、

## 蔣作賓談

# 施政四方針

### 保障新聞界辦法短期內決定

(十二月十六日南京電)蔣作賓十六日下午三時、到內部視事、召見高級職員訓話、詞畢、并召全體職員垂詢部務、并發表劉復代理簡任秘書、楊在春代理總務司長、記者往訪談、叩詢今後施政方針、據談、㊀地政改革爲建設最要之圖、今後除令各省市積極施行地政程序大綱外、關於各省市地政經費之籌集、及地政機關組織之釐整、當極求實現、不但改進農業生產、且可切實推行總理民生主義平均地權之主張、㊁整飭服裝、改革習尚、爲社會道德維持之重要條件、新生活運動即爲此養、擬再訂嚴訂禮俗、以維國紀、而發展良好民風、㊂積極籌備國民大會、以促進地方自治、爲唯一捷徑、地方自治之主要程序、如厘訂自治系統儲備人才、確定經費、肅清盜匪、整頓警政、調查戶口、完成縣市組織、訓練人民等、如均完備、則國民大會、及民間需求不難舉辦、㊃新聞事業與政府、關係至爲密切、一國政治之清明、需賴輿論策勵宣傳者甚多、歐西各國政治家對新聞界莫不善遇本人以爲辦理新聞事業、應嚴加限制、而予以切實保障、擬於最短期內決定辦法、

# 各部會署長昨就職

## 中央派覃振任監誓員

## 林主席致訓詞

(十二月十六日南京電)內長蔣作賓、外長張羣、軍長何應欽、海軍陳紹寬、財長孔祥熙、實長吳鼎昌、教長王世杰、鐵長張公權、蒙藏委會長黃慕松、僑委長陳樹人、衛生署長劉瑞恒、(顧孟餘因事未到)於十六日晨、國府紀念週後、在府舉行宣誓就職典禮、同時軍參院副院長王樹常、監委麥煥章、亦參加補行宣誓、中央派覃振監誓、就位後、奏樂、林主席領導行禮如儀畢、即行授印禮、由主席授印、蔣作賓等相繼接印、次行宣誓就職禮畢、由

### 覃振致訓詞

畧謂、五全大會及一中全會、決定明年十一月十二日、召開第一屆國民大會、諸同志就職伊始、亟待推進、責任綦重、盼努力負責、無負中央付託之重云云、繼由

### 林主席訓詞

畧謂、此次中央集中全國人材、刷新內外政治、無非要來解除國難、躋國家於自由平等之域、諸同志或從政多年、或夙負民望、當此國家多難之秋、共集中央在蔣院長領導之下、爲國奮鬥、本總理大無畏之精神、向前邁進、使政治上軌道、吏治清明、國家基礎、必可日臻鞏固云云、末由

### 蔣作賓答詞

畧謂、中央監誓員訓詞、及主席訓詞、不啻作賓等今後從政之指南針、自當敬謹接受、力遵奉行、並服從本黨主義、推行本黨計劃、夙夜匪懈、從蔣院長之後、努力盡責、使政治修明、以期不負中央之付託、並不負全國人民之屬望云云、至十二時、始奏樂禮成、

## 司法院

### 今日開會議

(十二月十六日南京電)戴傳賢、鈕永建、十六日就職視事後、定十七日召開院會、討論院務進行事宜、至關於高考給憑禮舉行期、該院已向戴請示、約在十八日舉行、如趕辦不及、至遲廿日必舉行、

## 許崇智

### 將補行就職

(十二月十六日南京電)監察院長于右任、十六日晨接見各監委、對監察制度改進與充實、有詳盡研討、并定日內召集院會、再作具體決定、俾爲今後監察制度闢新紀元、下午在院召見審計部長陳之碩、各高級職員、對今後計政推進、亦有所商談、聞于以陳代部長以來、已具相當成績、擬提請中政會、即以陳真除部長職、至該院副院長許崇智、十六日因事未及晉京參加宣誓就職典禮、將再定期補行、

## 張羣訓詞

# 外交政策

### 在蔣領導下努力進行

(十二月十六日南京電)張羣十六日午、到外部就職、對全體職員訓話、畧謂本人廿年來、大部置身軍界、或担任地方行政工作、對於外交、不敢自認爲有經驗、有研究、最近汪兼部長、突遭意外、又值政府改組、蔣任政院長、敎命來長本部、不得不勉允承乏、追隨左右、共任艱鉅、所幸外交政策、業經蔣一再闡明、本人當在蔣領導之下、努力進行、至于本部行政方面、汪在職數年、擘劃經營、規模大具、本人自當蕭規曹隨、並徐謀改進、本人以爲欲謀政治之進步、須首謀行政機構與夫從政人員之健全、蓋唯有健全之從政人員、及健全之行政機構、始能充分運用、發揮功効、蔣所提倡新生活、是提高吾人精神生活之運動、切望部同仁、對於新生活之準則、特別注意、務須振刷精神、努力工作、所有浪漫、泄沓、敷衍因循、茍且偷安之習、一掃而空、以謀行政効率之增進、今日因時間忽促、不克詳談、特畧抒鄙意如上、

(十二月十六日南京電)張羣午在官舍宴徐謨、唐有壬、及外部高級職員、各赴部道賀之賓客甚衆、各國大使、亦擬來京致賀、俟定期後、即行通知來京、又蔣定十七日晚宴各部會長聯歡、

## 孔祥熙訓詞

# 財政措施

### 雖稍具規模 尚須加努力

(十二月十六日南京電)孔祥熙十六日晨、由滬抵京、參加就職典禮、午到部召集屬員訓話、下午并接見皖財長楊綿仲等、

(拾二月十六日南京電)孔祥熙十六日向財部職員訓話、謂過去兩年中、財政措施、承各方贊助、稍具規模、皆各同事共同努力所致、尤以關於金融幣制事項、得力于徐次長與錢幣司人員者居多、今後望益加努力云云、

## 實業部

### 更易數職員

(十二月十六日南京電)前實業部長陳公博、十六日晨到實業部參加紀念週、對該部職員訓話、畧謂、自長實業四年、關於各項實業計劃之進行、常因時局不安、經濟拮据及人事困難三點、致進行不易、成效難期、現雖卸去實業職務、以後服務中政會、將長住首都、凡有可以促進我國實業發達之進行、仍可隨時協助辦理、末勉各職員努力服務、盡忠職守、旋攝影而散、下午二時半、新實長吳鼎昌到部視事、由陳公博親爲主持移交、兩氏約談一刻鐘、陳氏即辭出離部、該部各司處署長、乃前往晉謁吳氏、并發表金誠夫、金保康、代理簡任秘書、錢慎予代統務司長、彭重盛代總務司第一科長、至舊任辭職人員、計有簡任秘書羅方中、劉寅、總務司長嚴繼光、商業司長梁五雍、實部顧問兼裕繁鐵礦監督蕭忠貞等十一人、聞商業司長及裕繁監督人選、尚在物色中、

## 蒙藏僑委會

# 內部無更動

(十二月十六日南京電)蒙藏會委員長黃慕松、僑委會委長陳樹人、宣誓就職後、因係連任、會內毫無更動、黃因病未全愈、未到會辦公、陳則照常赴會處理公務、

# 交部未接收

### 顧擬出國

(十二月十六日南京電)顧孟餘十五日已去滬、十六日未就職、故交部十六日仍由俞飛鵬在部處理日常事、仍停止發文、靜候新任接收、據曾仲鳴談、顧以年來身體不健、極欲往國外一行、以資休養、故對交長新職仍有辭意、

## 鐵道部

# 使成爲事業化機關

### 張公權任鐵長後致詞

(十二月十六日南京電)新任鐵長張公權十六日晨、即到部視事、由曾仲鳴陪同、當發表謝耆程爲總務司長、接收一切、并接見各司長、秘書、參事、各高級員司、有所垂詢、據張向記者發表談話云、本人服務金融界廿餘年、原未涉身政治、此次奉命任爲鐵長、本人亦以國民爲國家服務義務、暫任此職、目前對鐵道事業、尚無若何意見、如能將在銀行辦事精神、使鐵路化入政治機關內、使成爲事業化機關、或易於推進、盼社會人士、多加指導、

# 中央國府及各地舉行紀念週

## 馮玉祥在中央勉實行新生活

## 林主席在國府釋多難興邦意義

### 中央

(十二月十六日南京電)中央黨部十六日晨九時、在大禮堂舉行第二次紀念週、到蔣副主席、及常委馮玉祥、鄒魯、丁惟汾、孔祥熙、葉楚傖、林森、張繼、中委于右任、孫科、居正、戴傳賢、何應欽、褚民誼、曾仲鳴、甘乃光、程潛、張厲生、周佛海、方覺慧、楊永泰、陳紹寬、谷正倫、谷正鼎、吳忠信、方治、時子周、陳樹人、陳儀、王陸一、陳肇英、張強、余俊賢、王法勤、洪蘭友、周啓剛、周伯敏、陳策、等百餘人、馮玉祥主席、領導行禮後、并作報告、大意係勉勵全體同志、全國人士、振奮精神、一心一德、共負挽救國家危難之責任、至九時四十分詞畢散會、

(十二月十六日南京電)中央紀念週、馮玉祥報告詞、大意如下、現在國難嚴重、我們遵照總理遺敎、恢復民族主義、作救亡圖存之計、但根本問題、要振作精神、由實行新生活入手、要希望全國人能夠實行、各同志先實行起、然後方能上行下效、此乃是根本救國的計、

### 國府

(十二月十六日南京電)國府十六日晨十時半舉行紀念週、到林森、于右任、戴傳賢、孫科、居正、葉楚傖、張繼、柏文蔚、馮玉祥、朱培德、覃振、程潛、李文範、王正廷、王伯羣、鄒元冲、馬超俊、王用賓、陳大齊、曹浩森、陳訓詠、褚民誼、茅祖權、張治中、劉翼鵬、焦易堂、王固磐、陳其采、呂超、魏懷、等暨在府宣誓就職之政院所屬各部會署長、與參加補行宣誓之軍參院副院長王樹常、監委麥煥章、及國府各院部會職員、共約八百餘人、由林主席領導行禮後、並即席報告「多難興邦」、至十一時詞畢禮成、

(十二月十六日南京電)林主席十六日晨在國府紀念週報告原詞大意、首對總理民族主意第伍講、「多難可以興邦、就是知道國家多難、故發奮爲雄、完全是心理作用」一節、闡釋其意義、至爲詳盡、謂吾人丁此憂患艱虞時、對「多難興邦」、惟有勉盡人事、因爲國家的生存、與有機體生物是一樣的、今日所得之果、都爲前日所造之因、生物的榮枯、視乎經營、欲造有效的良因、惟在當前的努力、災害之來、雖似有繁因複果、不易推尋、可是古人說、人定勝天、但有方法可以挽回、決能衝過難關的、並就中外歷史詳舉多難興邦之先例、以勉國人、末謂、吾人在此國難嚴重時期、惟有不張皇、不自餒、效法總理精誠無間、百折不回的精神、一致團結、努力向前做去、於艱難困苦中、求得民族復興的出路、那才不負本黨的使命、總理的遺敎、

### 司法院

(十二月十六日南京電)司法院居覃兩院長、十六日晨在中央黨部大禮堂、舉行宣誓就職禮後、於十一時、趕回司法院、主持紀念週、計出席居正、覃振、謝冠生、茅祖權、暨司法院中央懲戒委員會、職員一百餘人、居主席、并致訓詞、畧謂、本人忝長司法、迄已四年、無建樹可言、殊爲慚愧、此次曾向中央力辭、以國難方殷、不容偷安、紙得再肩重任、值此國民大會爲時甚迫、賢路務宜整飭、俾有表現、望各同人、不負中央及全國人民之期望云云、詞畢、該院人員、攝影留念而散、

## 平八大學學生舉行請願

# 沿途遭憲警槍殺

## 學生受傷數十人被捕者二十餘

## 浪人見憲警衝刺學生鼓掌稱快

## 學生即開大會議決三要案

(十二月十六日北平電)淸華、燕大、學生約千餘人、今晨六時、即結隊入城、因西直門早已關閉、乃繞至西便門衝門而入、沿途結合各校學生、經西河沿赴和平門、同時北大法學院等校學生、由城內出和平門、擬與師大聯合、轉和平門外、與警察衝突、雙方互以石塊擲擊、情形極爲嚴重、警察因寡不敵衆、均紛紛退避、彼時師大附中崇門鎖閉、學生不能外出、俟該學生等到達後、即將附中校門拆毀、乃聯合向南新華街前進、沿途迭與警察衝突、此時該隊學生、已有二千餘人、至虎坊橋折而向東、行至珠市口、此時東北大學生、由天橋順前門大街前進、至珠市口兩隊相遇、聲勢更大、約有四千餘人、該地警察、早聞風而逃、於是齊向前門進發、行至前門、該地警察、已有準備、即向天空開鎗、同時幷實行武力驅逐、學生一時秩序大亂、均向舖戶藏匿、故各商戶門窗玻璃毀者頗多、鎗聲停息後、學生又集合於西車站門前、要求進城、幾經交涉、幷無結果、學生等乃在該地舉行臨時大會、當即決定、㊀通電全國全世界、一致反對僞組織、㊁要求市府釋放被捕學生、賠償受傷學生之醫藥費、幷正式向學生道歉、㊂請政府不得抑止愛國運動、開會畢、要求進城、幷向當局宣稱進城後、絕對不作軌外行動、嗣經當局派員容覆、允由宣武門進城、學生等乃整隊向宣武門前進、但行至該門時、城門早已關閉、由多名警察嚴密防守、學生等迭經交涉、迄無結果、至下午六時、尚在門外未散、同時宣武門裡、尚有一隊學生、約四五百人、擬出城與門外學生聯合、亦無結果、旋被警察以武力衝散、學生受傷及被捕者頗多、

## 被捕受傷共數十人

(十二月十陸日北平電)宣武門外請願學生、爲淸華、燕京、東大、師大等八校、人數約千五百餘、在九時左右、經駐守城門之警察勸告後、改向南行、分別返校、距行抵春明女中附近、忽有警官下令以救火之水龍噴水沖射、阻止前進、學生乃狼奔豕突、秩序大亂、交通斷絕達一小時之久、九時許各校長聞訊、深恐發生意外、乃急電秦市長請制止警察採用武力、形勢始稍緩和、十時後、學生陸續散去、據查受傷者達數十人、

(十二月十陸日北平電)北平市各校學生、十陸日晨大舉請願、警憲事前獲報、即下令全體出動、嚴密防範、城內師大學生、在校集合後、因四面均被警憲包圍、無法出發、北平學生、約叁百餘人、九時自沙灘陸續出發、沿後門廠橋列隊前行、散發各種傳單、并高呼反對自治及打倒漢奸等口號、東大學生除三五分別離校沿途集合外、餘大部份多被禁校內、燕京淸華兩校學生共千餘人、組先鋒敢死各隊、於晨五時出發、陸時四十分抵西直門、駐任城廂、禁其入城、歷半小時、學生復向阜城門而去、抵達後亦爲警憲所阻、至午始陸續散去、西北各城及城內牌樓與南新華街逮捕學生廿餘人、送公安局究辦、另有數校學生分別在天安門、午門、後門、集台後能成隊、再遊行請願、然途中爲警察驅逐、不准逗留、故皆未達目的、

## 憲警行兇 浪人鼓掌

(十二月十六日北平電)今晨燕大淸華等學生、約千餘人、反對僞組織、再向政府請願、行至珠市口時、與東北大學生相遇、聲勢浩大、沿途高呼救國口號、愛國熱忱、誠屬僅見、距該地警憲、已有示備、即鳴槍示威、學生毫不爲動、仍奮勇前進、當時警察乃舉槍上刺刀、實行向學生衝刺、可憐徒手愛國學生、熱血橫流、受傷無算、哀號之聲、數里可聞、當時有日軍官及僑民

## 教部電平 阻止罷課

(十二月十陸日南京電)敎部十六日電平市北京、淸華、北平、師範、燕京、等五大學校長、及社會局長、畧謂、國難嚴重、青年自不免苦悶、近頃平市各校學生、對於時事迭有表示、其愛國之誠、政府及社會均已深察、惟目的與行動、不可矛盾、此亦愛國青年所當體認者、嗣後凡罷課遊行、或離校活動之舉、必須由該師長負責制止、如其行動不越正軌、則諸生之正當意見、可隨時代爲轉陳、學界之安全、本部當盡力維持、盼將此意懇切轉知、各生爲要、

和平方案送出多日

# 國聯尚未接得意亞覆文

## 行政院定昨日開會各理事國代表陸續抵埗
## 英反對黨極力攻擊和平方案首相設法應付
## 土外長過南國談協商國始終顧及實際情形

（十二月十六日日內瓦電）意亞爭端之局勢、本日無發展、關於英法兩國所提方案、國聯秘書處、尚未接得意亞兩國政府、任何答覆、傳說意國輿論、對於爭端立即解決之可能性、現已不復如前樂觀、各國代表團對於此訊、紛加評論、不一其辭、國聯行政院、已定十六日開會、各理事國代表、行將陸續抵此、惟蘇聯外委李維諾夫、是否出席會議、尚不可知、

（十二月十六日日內瓦電）制裁委員會與國聯行政院會議相隔四日之時間、各國外交員因此特任此間會商、作詳細之談判、目下情形、大畧如下、有代表多人、意欲請行政院議員先行停戰、後乃開談判、意國軍隊須即停止進攻、而亞軍亦須停止防衛工作、始能開始談判云、

（十二月十六日英京電）昨晚英國國聯協會大會、主席薛西爾向衆演說、論及英法合作及組織集體安全之事、謂英法合作、及嚴遵國聯公約、將可令歐洲和平鞏固、而此兩國亦可得各國之協助云、

（十二月十六日英京電）下議院定星期四日會議、討論外交政策問題、政府各界預料政府定獲勝利云、

（十二月十六日英京電）反對黨現極力運動、反對英法對東非之和解方案、今日包爾溫首相召集內閣會議、料係討論此事、目下對於該方案、全國議論紛紛、國會定期星期四日開會、討論此事、屆時料必有一番辯論、包氏昨晚特與閣員數人會商、彼先與艾登共商三刻鐘之久、並接見內務大臣西門

（十二月十五日倫敦電）道甯街相邸、雖逢星期假日、而仍異常活動、首相包爾溫、星期杪、曾在衛葛休憩、今日午後四時、忽忽返抵相邸、不管部閣員艾登、即由外交部入內辦公室、報告日內瓦會議情形、歷四十分鐘、復返部、旋財相張伯倫、亦驅車至相邸、內務大臣西門因接乘聽電話、忽忽由鄉間返倫敦、午後五時、至相邸叩閽請見、旋赴外部、與艾登密談一小時許、據傳西門曾請艾登解釋和平、雙案中之某某數點、此說今夜未能在敦徵實、

（十二月十六日法京電）過激社會黨在滿地布利特城、舉行全黨大會宴、黨首克利歐向衆演說、謂主張東非戰事和解、必須適合國聯公約、及由亞國自由決定條件、方為合理、克氏又謂吾人所欲者爲兩交戰國和平、及避免戰禍而已、故必須雙方自由接納也、同時又須適合國聯公約、蓋如此方能合乎集體安全及各個和平原則云、

（十二月十六日法京電）法國國聯協會、昨開會議、通過議案、要求對於東非戰事、切不可使侵畧者得有利益、而造成前例、該議案又謂、協會雖欲意亞戰早日解決、但必須尊重國聯公約、及集體安全原則、以求永久和平之價值云、

（十二月十五日巴黎電）星期日各報、均評論解決意亞糾紛談判及英國白皮書之內容、早報則重國聯及英法兩內閣對賴伐爾賀爾兩人之提案之反响事實有增無已、半官的小巴黎人報謂英政府仍繼續調解、一方面意見以爲英因公衆抗議、改變態度、實係憑空揣測、殊無事實之佐証、足以使人贊同也、如果國聯將提案改易、英政府必予贊同、可無疑義、賈鮑爾溫在下院中、必得多數云、左翼各黨報、對該提案、攻擊不留餘地、

（十二月十六日亞京電）十四日阿國政府下令、謂如意大利飛機到轟炸時、必須先行保存政府文件及欵項云、

（十二月十伍日南斯拉夫京城電）土耳其外長魯舒第、往日內瓦出席國聯行政院會議、道經此間、晉謁攝政保祿親王、並與國務總理斯多瓦的諾維區會晤、政府人員設宴、爲魯舒第洗塵、宴畢、魯氏向報界發表談話謂、巴爾幹協商各國對國際時局、密切注視、渠在此間稍作勾留、即因時局之故、迄及日內瓦方面局勢、則謂吾人對于所採約束、無不加以履行、但亦始終顧及實際情形、而並非狂熱盲從之輩、此則吾人所敢自覺者也云云、斯多瓦的諾維區、亦謂渠與魯舒第意見、完全一致云

意決定

## 團結運動 婦女捐送婚戒

（十二月十六日羅馬電）據法西斯黨秘書決定、於十二月十九日舉行全國團結運動、幷售旗幟、全國婦女均須將其訂婚戒指送出云、

奧加丹意軍

# 復取攻勢

## 以坦克車武裝汽車進攻 雙方未獲顯著勝利

（十二月十六日亞京電）奧加丹之意軍、今日復取攻勢、外隊索馬利兵、進攻薩薩巴尼東南四十里之亞軍陣線、助以坦克車與武裝汽車、據今日午後接訊、雙方均未獲顯著之勝利、惟亞軍自稱、至少曾擊毀意軍武裝汽車八輛、並斃索馬利兵數百人、曾從降亞軍、

埃及學生婦人結隊遊行

## 要求完成英埃條約

### 民衆毆打英兵高呼口口口號 英代表謁總理保護英兵生命

（十二月十五日開羅電）星期六星期兩日、此間又舉行示威大遊行、學生、婦人、結隊遊行、在歐人住宅區附近、搖旗吶喊、要求剋即完成英埃條約、高呼乃哈（憲政黨首領）勝利、星期日發覺星期六遊行民衆曾毆打英兵、英駐軍當局、即召全體兵士回營、並派代表謁見總理、設法保護英兵生命安全、總理卽通知乃哈、乃哈會對學生演講、謂此項事件、危害邦國、應立即停止遊行、靜候領袖解決、各學生乃改變計劃、擁登電車、直至市中心區、高呼打倒□□口號、

日人學得

## 滑機飛行術 德專家返國

（十二月十五日東京電）德國滑機飛行術專家希爾脫、經教授滑機飛行術與日人多時、今日下午離神戶往舊金山、取道返德國、彼所乘之船爲淺間丸云、

西總理宣佈施政計劃

## 團結一致努力建設

### 發展對外貿易穩定金融 新國會可於二月初開會

（十二月十五日瑪得里電）新任內閣總理查門阿得斯星期六晚接見新聞界、宣佈政府今後施政計劃、總理力言、全國人民、四分五裂、今後應設法使全國團結一致、努力建設、則西班牙之復興有日矣、以言財政經濟、則書籍他之計劃、即爲現政府之計劃、我正努力以發展對外貿易、穩定金融、第一次閣議、將於星期晚舉行、決定國會解散日期、國會解散、擬定一月二日、二月底選舉、新國會可於三月初開會、一九三六年歲入歲出預算案、尚未通過、故將去年預算延長三個月

德駐日使

## 約瑟昨返任

（十二月十六日東京電）駐日德大使約瑟、前請假六閱月、今日下午已乘德船斯丹號返東京復任、彼言須先與外相廣田會議後、方允談及政治問題云

## 丹使覲日皇

（十二月十六日東京電）新任駐丹麥公使魯多爾夫、定十二月十六日入覲日皇、呈遞國書云、

魏道明談

## 胡漢民 歸國期無所聞

（十二月十陸日上海電）魏道明由歐乘法郵船杜美號輪返國、十陸午五時許抵滬、據語人、胡漢民先生身體已康復、惟何日歸國、未有所聞、

## 有吉晉京

（十二月十陸日上海電）日大使有吉、十六日晚十一時車晉京、

## 布朗抵漢

（十二月十六日漢口電）世界人類學專家布朗博士、應華中大學之聘、設座講學、前晚由平抵漢、布氏定十七日下午八時起、在該校開始講學、題爲中國鄉村生活科學的研究、

## 首都飛雪

（十二月十六日南京電）京市十六日晨微雨、晚又飛雪、深宵未止、氣候轉寒、

## 王正廷謁蔣報告

### 與日朝野晤談經過

（十二月十六日南京電）王正廷十六日晨抵京、謁蔣報告上月赴日以私人資格、與日朝野晤談經過、王在京留數日即赴滬、

## 塘沽事件暫告解決

### 三十二軍一連撤退新河附近

（十二月十六日天津電）塘沽事件、暫告解決、卅二軍計兵一連、撤退新河附近、塘沽現由戰區保安隊趙雷部駐紮、又塘大公安局長、已由冀東僞組織派朱波接充、

冀察政委會

# 昨未能成立

## 萬福麟決就新職

（十二月十六日北平電）冀察政委會、原定十六日開成立會、因籌備不及、於晨十時改開籌備會、到宋哲元、王揖唐、李玉廷、胡毓坤、高凌霨、蕭振瀛、秦德純、張自忠、門致中、冷家驥等、宋哲元主席、討論事項、㊀電請散在各地委員即日來平、㊁本會成立日期、預定爲十八日、或廿四日、㊂內部組織辦法、加緊籌備、由委員指定王揖唐、李廷玉、高凌霨、三人起草、㊃派戈定遠爲本會秘書、戈未到任前、由雷嗣尙暫代、至十一時散會、午全體委員在外交餐大樓、午交換一切意見、

（十二月十六日保定電）萬福麟決就冀察政委新職、十五日感不適未行、記者十六日晨往謁、據談、余係軍人、冀察政委新命、中央明令自當服從、本擬十五日赴平參加十六日成立禮、惟昨因打獵受寒、腿部舊疾復發、今稍愈、擬日內前往、華北處境困難、哲元對友熱心、對國家忠誠、必能本十三日談話意旨做去、五十三軍現因與卅二軍調動防地、將各部署於變更分配等語、

（十二月十六日張家口電）張自忠爲向宋報告察北近况、且有所請示、及就冀察政委會委員職赴平、日內即返察、

## 法比新商約

### 不久可簽字

（拾二月拾五日巴黎電）法比商約談判、經於星期六晚完滿結束、新約不久方可簽署、故本月底滿期之現行商約、稍延長期限云、

## 菲飛剪抵甘島

（十二月十五日甘島電）菲臘濱飛剪機由美國飛小呂宋、今日下午飛抵此間云、

捷總統繼任人選

## 貝奈斯呼聲最高

### 伊蘭國王贈貝氏以勳章

（十二月十五日普累格電）捷克總統馬薩利克辭職、國會定星期三日會議、選舉繼任人、查馬氏任捷克總統一職、經有十七年之久、馬氏薦貝奈斯爲繼任人、料將得民衆贊同、貝氏自一九一八年即任外長一職云、

（十二月十六日莫斯科電）捷克總統馬薩利克辭職、此間各報均主張組織左派前線團、據駐普累格訪員言、捷克共產黨經已奉共黨中央總部命令、照此辦法進行云、

（十二月十六日海牙電）伊蘭國王、贈勳章與捷克外長貝奈斯云、

## 施劍（翹）處徒刑十年

（十二月十六日天津電）施劍翹刺孫案、十六日晨宣判、主文、施劍翹殺人處有期徒刑十年、柏郎寧手槍一枝、子彈三粒沒收、據施對人表示、是否上訴、俟判決書送達後再決、

滿鐵理事

## 昨離平赴津

（十二月十陸日北平電）滿鐵理事字佐美等、日前來平考察、經濟、政治、十六日晨離平赴津、即轉車出關、

## 白菜園賭案 再訊經子臼

（十二月十陸日鎮江電）首都白菜園賭博案、經子臼不服首都法院判決、上訴高等法院、第五分院、十陸日開第一次庭、費借兩律師到案、畧訊一過、以尙須調查、改期再訊、

## 浙訓練保長

（十二月十六日杭州電）浙省府十六日通令各區專員、各區保長訓練一律分爲三期辦理、準自明年一月起舉行、至明年年底止、訓練完畢、每期警備訓練、及結束期間、至多不得超四個月、浙省府合作促進會、十六在建廳成立、

# 今晨最後消息

（南京電）京各大中學校學生、十六日召開代表談話會、決議招待北平來京請願代表、幷發表通電、一慰問平各校同學、二電全國學生、一致聲援、

（上海電）敎局十陸日函中等以上各校、勸阻學生遊行示威、愛國情殷、如有所見、儘可書面貢獻云云、各校十六日均照常上課、秩序良好、

（保定電）商震十六日下午三時、在省府大禮堂與職員話別、到二百餘人、畧謂現宋繼主冀政已發表、日內可來、本人赴豫否、尙未定、仍在辭中、宋人極忠誠愛國、望同人助宋、一如助我、本人不久卽離此間、敢以二語互勉、卽一應以做事而做官、勿做官而做事、二囑凡事務求進步、勿因循等語、四時散、

（張家口電）察省府秘書長楊兆庚、調長民廳後、遺缺由馬彥英接任、建廳長張維藩調長平公安局後、遺缺由張礪生代理、張十陸日視事、馬接任後、十六日召集省府職員及工友訓話、勉克職從公、敎廳長趙伯陶、另有任用、由柯昌泗接任、敎廳正趕辦交代、

（北平電）日駐張軍事聯絡員松井、十六日晨來平、洽商察東事件、聞沽源方面、情況不詳、

（張家口電）包悅卿十六日晨由平抵張、十七日轉滂江、晤德王、商洽解決察北事件、暨蒙旗保安隊防區問題、由德王與卓世海會商辦法、

（重慶電）渝錢業最近所發滙劃証、共千一百六十五萬、近奉部令、收銷辦理、收交銀根奇緊、經財特署、派員監督、已於十五如數以法幣收回、幷由兩公會通電各埠、不再發行非法票、市面已完全平復、

（成都電）許堯卿十六日出席該師紀念週報告剿匪近況、謂徐匪潰竄蘆山一帶後、南路民衆、受匪蹂躪、多自動組織與匪抗戰、且匪衆多係川北被脅而來、不願隨匪進退、故匪已成强弩之末、殲滅之期、決不在遠、

（長沙電）陳誠到湘後、加緊前方佈置、湯縱隊恩伯所部兩師、先後開赴前方勦匪、湘西方面劉建緒進駐辰谿、日內赴漵浦指揮勦匪、逆蕭賀匪部、仍在新境內、其用意似有俟隙闖突圍逃竄、我軍對匪之鬼計、均有嚴密計劃應付、


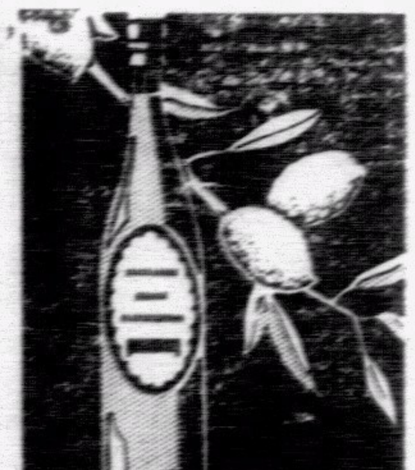

飲此一杯 足使神清氣爽

羅氏檸檬汁

各大士多均有代售

廣和祥行總代理

徵銷中西藥品

欲在四邑推銷藥品者請直接函商

代理藥品專家 嘉祥大藥局

地址：台山荻海長安路四十五至四十七號

先施生髮油

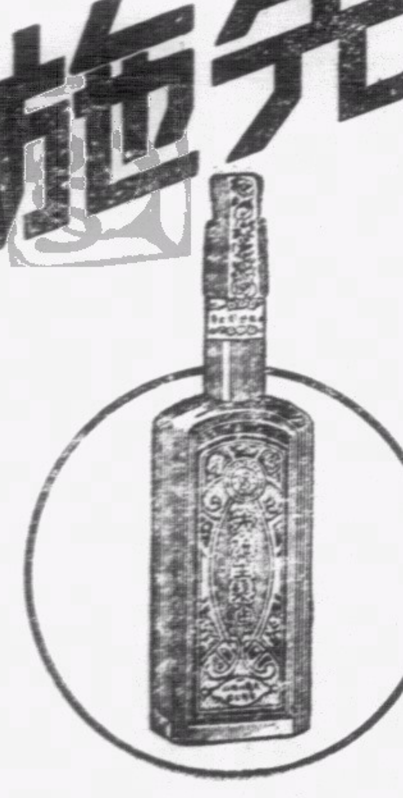

先施化粧品有限公司監製

先施麗蓮霜

## 倒楊子毅不成
# 某方又謀倒政訓會
## 中山縣黨部昨又致電南京
## 請將訓政會改為建設協會

（廣州專訊）中山訓政委員會，自定期在京開會後，某方人即欲乘機將該會推倒，以倒楊子毅，故擬假手民意，要求將訓政會取銷，惟此事之進行，近又突趨沉寂者，蓋以主動人程某，因忙于指導學運之進行，故此事遂有不暇兼顧之勢，而中山公民大會，亦不得不暫緩舉行，然仍力圖擴大，于昨日乃由中山黨部執行委員會名義發出一電，致南京立法院長孫科，轉中山訓政委員會，電云，南京立法院，轉中山訓政實施委員會鈞鑒，縣政改制，瞬歷數年，訓政實施，于茲七載，縣參議會業已成立，各級自治機關亦次第成立，縣政有監督諮詢之機關，會似宜改為建設協會，以促進建設，敝會對中山公會促進縣政建設之主張，極表同情，謹此電達，希為垂鑒，并盼電復，中國國民黨中山縣執行委員會叩佳印，又查此次之欲推倒中山政訓委員會能否成功，當視孫科之態度如何為斷，又據另一消息，此事之發動，純由某大力者主持，現某大力者因忙于省委之競選，及民選省長之籌備，目下亦無暇及此，三數搖旗吶喊者，自難有所作為，縣黨部之電，恐亦無裨實益云。

## 廣州當局
# 勸令中大停止示威
## 學生方面聞已相當接納
## 但日貨檢查隊則決組織

（廣州專訊）中山大學學生自舉行抗日示威運動後，陳濟棠深恐于治安上或因而發生影响，惟西南向大呼抗日之口號，如以斷然手段制止，則不啻自掌嘴吧，故最近對學生進行抗日運動，祇勸令不能課、不示威，餘外則概不予制止，故學生連日開會，對此已相當接納，但對于檢查日貨隊之組織，則決不變更，但先從勸導着手，以示教而後誅，又中山大學全體教授，以此事極應與學生站在同一戰線，日前曾開會討論進行，其初各教授特推蕭冠英為主席，但蕭氏以本人代理校務，且此事當局亦經責成蕭氏向學生極力勸止，故力辭，卒亦改推為主席團主席之一，聞全體教授對領導學生救國，決從實質方面着手，關于今後進行方針，祇從事實上做去，不作無意義之示威舉動云。

# 各軍通訊員
## 須送軍校受訓

（廣州訊）陳濟棠現以通訊隊，為部隊聯絡傳遞消息唯一之工具，各軍亟應造就此種人才，昨特投令所部、考選通訊學員二百名來部，再經後考一百名、送入軍校訓練一年，畢業後，則派返各部隊服務，但資格須在初中畢業，及現任准尉、下士、官兵始可投考，限期本月底送到，而同時軍校副校長林時清、又為求屬員深造學識起見，特組設軍官團，由各區隊長充任，團員計共數百人，該團設團長一人，由林秉充、羅植椿、何彤、為團附，分三中隊、由李如楓、郭潤華、吳潮分任隊長，業已成立，於日昨在廣增公路，舉行第一次演習云。

## 灌輸防空智識
# 先從中上學生着手
## 集中各校學生於一堂聽講
## 技術訓練亦擬定計劃

（廣州專訊）廣東防空委員會，為積極進行防空工作計，自杜益謙任委員長後，即加趕工作，並決定先行訓練學生，使為社會防空中堅份子，而從事宣傳，灌輸防空智識於市民，故對於學生之訓練、尤為注重，近數日來，杜委員長及該會辦公廳主任吳漢宗，分日下下午在中山紀念堂召集省市公立及私立中上學校學生，到場聽講防空知識，現定由十九日起，召集私立各中學校教忠、思思、培心、長城、金陵、廣州、知行、法學院附中、坤維等校、二十日則為廣中、興華、培道、越山、國光、禺山、執信、復旦、越華、明遠、明德、興中、建國、遠東等、廿一日為昌華、縣分中、國民大學、實踐、濟時、廣州、培桂、仲元、南海縣中、八桂、無綫電等校、已由該會會同教育廳辦理、至訓練全市學生防空技術一項，則由教育廳擬定項目及計劃，昨十六日據教廳科長巫琦談進行近情云、現已積極籌備，預定分為三項、㊀防毒掩蔽實習，即避難所建築，故須先設有防毒掩蔽所之建築、㊁防毒救護實習、亦須先建築實習之屋，方能舉行，㊂消防救護實習，亦須準備各項實習工具，方能舉辦，現經由本廳會同防空會共同擬定，由本廳撥欵舉辦，其實行期則俟各項準備完妥後、方易執行云。

# 潮汕路搭客
## 按年畧有減少

（廣州訊）東江潮汕鐵路、建築於光緒卅年八月，茲據統計局調查所得、由廿一年至廿三年止三年來業務概況如下、（廿一）年運輸數量貨運六一、三三九噸、乘客一、八三二、五五二人、收入八一〇、〇〇七、〇〇元、（廿二）年運輸數量運貨七五、六七一噸、乘客一、七〇三、八九七人、收入七六三、二二七、〇〇元、（廿三）年運輸數量貨運七三、一五二噸、乘客一、五四七、八五〇人、收支狀況、收入六九五、四七七、六〇元、支出六四四、〇五五、四一元、搭客按年累為減少。

# 多種雜糧
## 化縣府鼓勵農民

（廣州訊）化縣縣政府，昨奉省府令飭，督促縣民從事冬耕，多種雜糧，以期民食充足，經即布告剴切勸諭縣屬農民遵照，并嚴令各區公所、公安分局，認真督促勸諭，如查有對於冬耕收穫，加收租穀、或妨礙農民耕作習慣，而予一面先行禁止，一面呈縣核辦，務使生產增加，糧食自足，又縣府對於農民冬耕，將一再布告保護，其能努力耕植，成績優良者，一經查確，即予以嘉奬。

# 楊德昭將由京返粵

（廣州訊）楊德昭現為須返粵向陳濟棠報告中央最近勦匪及外交等問題起見，特定于日內，由京乘輪南下，若無要事所阻者，在本月內可抵粵云。

## 張任民麥煥章
# 定今日南返
## 韋雲淞已返桂

（廣州訊）一中全會閉會後，西南各中委，均紛紛先後南下返粵，張任民、麥煥章，早已由京抵滬，原定偕同林雲陔等南返，後因赴杭，故延期首途，現張麥兩氏，特定今（十七）日在滬搭浩華總統輪南返，計程十九日到達香港，二十日抵廣州，聞張任民抵粵後，擬返南寧一行，至五全會之桂省代表韋雲淞，已於十四與林雲陔返抵廣州，昨（十五）日搭廣三車赴河口，轉輪西上，已到梧州，今（十七）日可到南寧，俟謁李白後，即返桂林師部主理軍務，至林雲陔，劉紀文，陸幼剛，已銷假，區芳浦已解除代省府主席、何啓澧解除代秘書長云、

## 一四兩集團
# 籌備閱兵禮

（廣州專訊）陳濟棠以廿五年元旦將屆，自應照案舉行閱兵，故昨特令飭參謀處、副官處、預為籌備、除指定留省部隊參加外、并飭第一二三軍長、於元旦日，各在分防駐地屆時亦舉行閱兵典禮云、第四集團軍總部，亦於是日在南寧軍事分校舉行閱兵，屆時李白兩總副司令任閱兵官、李品仙為閱兵總指揮，犒賞所屬官佐兵每人四毫，士兵二毫云。

## 桂當局
# 派兵十團入黔剿匪
## 蕭賀主力尚在喬江以東
## 李覺陶廣將向匪部夾攻

（廣州訊）記者昨據四集團軍駐粵辦事處某要員談稱、近日蕭賀殘匪由湘西竄黔東、貴州當局、迭電請李白總副司令派大兵入黔堵剿，李白總副司令接電後，現已派精兵十團前往堵剿，根據去歲與全灘大破共匪之勝利，想不難將殘餘匪氛次第蕩平云云、（又訊）蕭（克）賀（龍）殘匪自在浦新化新安一帶，遭各路軍痛剿後，紛紛退卻，向底莊圭溪坪方面竄去，頃查蕭賀兩股大部、復廣集於喬江花橋烟溪一帶活動聯絡，由喬江之北竄來揗匪數千，及偽四師一部，嚴行戒備，圖一鼓作氣，幸中央軍樊象縱隊與（卅）日開抵烟溪協同湘軍李覺縱隊，分路猛向匪主力夾擊，匪部受創甚重，紛由底莊花橋南竄，復經湘軍陶縱隊鍾師擊潰，轉向賽市逃竄，頃據剿匪軍情確息如下，㊀據報賀蕭大部麕聚于喬江及其東北地邊，前昨兩日由北竄來搶匪數千雲集馬溪附近，偽四師一部對烟溪方面戒備甚嚴、溫溪觀音閣之匪已經王東源師派隊驅逐，向花橋東南逃竄、㊁已令李覺縱隊趕向花橋喬江間覓匪主力攻剿、㊂陶廣縱隊主力集結溆城、策應李縱隊追剿、一部由南綫攻喬江之背、㊃樊縱隊與（十一）日已到烟溪附近，仍令聯絡李縱隊、急向新大道以北地區覓匪夾剿、又李寒來電稱、㊀查賀蕭股匪、被李樊兩縱隊夾擊後，其右側衞已抵高明溪、文昌由底莊花橋南竄、當經我陶縱隊鍾師擊潰、匪主力似尚在喬江以東地區、有向賽市逃竄模樣云。

# 余漢謀離省

（廣州訊）余漢謀返省業已多日，現特乘軍務餘暇、特定今（十七）日赴從化遊覽溫泉等處名勝，屆時或偕同憲兵司令利樹宗前往，惟昨據第一軍後方消息、現余軍長際此軍務稍暇，擬返原籍（即肇慶）省親，聞余軍長行程亦定于日內云。

# 張達已赴韶

（廣州訊）第二軍副軍長張達、現已所部已赴韶，故特於十五日乘廣韶第一次車赴韶關、下午四時許已到韶、關、查第二軍部尚有軍醫、軍需、兩處人員着落留省、候韶關軍部佈置、始繼續出發云、

## 鍾紹葵部
# 奉令調閩東

（廣州專訊）日前駐閩東各縣和平等屬駐軍陳德發部，自奉調集中漳州訓練後，所遺防務，昨聞省綏靖主任蔣鼎文，即調保安團鍾紹葵接防云、

# 各縣徵兵逃亡甚衆
## 總部已擬具追究辦法

（廣州訊）一集團總部、近查各縣選送徵兵來省，絡繹逃亡、達百十名之衆、現擬具追究辦法，通令各縣云、各縣對本部前令辦理逃兵案、除應補送新兵追繳費用外，並應責成區鄉長、勒令其家屬、將逃兵交出、送由縣府、呈解本部、發交軍法處訊明懲辦、㊁其解送費用，准照伙食運費數目，規定發還、㊂各縣府於奉令後半個月內、嚴責各區鄉長，勒令逃兵家屬、將逃兵交出，呈解來部，准從寬酌予懲處後，仍發各部隊服務，并准免再送新兵、及追繳費用，否則一經逾限，仍照第一項辦理，㊃如經兩個月後，各縣仍未能將逃兵追獲，或逃兵避匿他方，無從由縣查追者，一經縣府報到，即由本部通令查緝，務獲歸案究辦。

# 進行評產價
## 廣東銀行

（廣州訊）商辦廣東銀行廣州分行監委會已會同工務、土地兩局技士、連日進行評定產價事宜、查其評價進行、異常審慎、屬於建築物之類、常審慎、查其上蓋工程費等項、並調查、以為參攷、一俟評定後、即行公佈、

# 鄒炳文來粵
## 商蕉農貸欵問題

（廣州訊）省府主席林雲陔、日前赴京出席五全大會、因便赴滬與上海商業銀行及郵政儲金匯業局、商借欵一百四十萬元、以為本省蕉農貸欵之用、記者剗林主席經以南返，昨日得據確息，上海商業銀行所負責籌借之七十萬元、該行總經理鄒炳文氏、定于明（十八）日自滬乘輪南來廣州，晉謁林主席、再商借貸手續、及償還日期、鄒氏昨經有電來省報告行期云、

# 負責運輸
## 黃樂廣三兩段
## 明年元旦同開始

（廣州訊）粵路舉辦負責運輸、經先成立籌備委員會負責辦理，此外復遣派陳鑑及高奇勛兩站長赴平漢隴海等路、考察各路負責運輸之情形，期以借鏡、一俟高兩氏業將考察完竣、週後即南返覆命，現查粵路籌備負責運輸大致就緒、已決於明年元旦日起開始舉辦、至於株韶局由樂昌至羅家渡一段、粵路昨已接到該段營業課長魏容電告、該段關於負責運輸、亦決與南段同時舉辦、俾旅客行李貨物可以直達粵邊接駁湘省公路、以免轉折、至粵路負責運輸之辦法、已決定分期舉辦云、

# 粵路分期舉辦

# 探紫金錫礦

（廣州州）總部軍墾處、派員調查紫金縣錫礦、惟未有確實查報、現為開發該地錫礦、以增收益、現定於本週內再派員到紫金縣探驗錫礦、計劃開採、

# 省行輔幣告罄
# 昨停止兌換
## 十二本票價跌—銅元價漲

（廣州訊）本省金融改制後，市面各種法幣，因短少不敷週轉，致為一般銀業炒家居奇操縱，以致價格日有數變，昨十六日本票又復趨跌，銅仙高漲，而省行所簽發之各種輔幣，雖加工印製，無奈供求不應，現省行因所存兌竣，故特自十六日起，停止派員往市區分發各商店搪知兌換單，門口兌換，亦暫停止，一俟新輔幣運到，始行繼續兌換。

### 各種法幣市價

查連日市面各種法幣市價，尚無極大變更，白銀一百元，購十元五元券得法幣一百一十四元，購一元券得法幣一百一十二元，輔幣每百元補水七元，至本票價格一度高漲至每千元補水三十元便得，但昨十六日市價又忽然暴跌，每千元補水在五十元，其他港幣、每千元補水三百八十五元，大洋券每千元補水二百四十元。

### 銅仙市價高漲

本市銅仙價格，曾一度高漲後，各商以為有利可圖，紛向各縣搜刮大批銅仙入市，一時價格暴跌，直至每毫值二十八枚止，連日又有人將銅仙他運或搜刮、以市面減少，故昨十六日市價又告回漲、每毫值二十六枚。

### 售銀數已減少

省銀行限制商民求售白銀，須携廿四年份營業証據驗一事，經於星期一日起實行，開收掛號求售白銀，較前日已減少三分二之人數，其以廿三年前營業証據驗者，一律退回，不准求售，是日收買掛號白銀約五十宗，總額約七萬元，收買數額已經從減。

### 地名券將收兌

關于南雄轄兩省銀行所發之地名大洋券，因不適應環境，已將之全數收回，為期月餘，截至十五日止，省行據南雄大庾辦事處報告，謂兩地大洋券，已大部份收回，所餘市面者，為數不過五六千元而已，將來是否至本月二十日，即行截止收回，到下尚有數日之觀察，以視其能否全部收回若干為定。

### 塗改貨幣種類

昨日一般奸徒、將貨幣塗改或偽造，向省鄉各地行使，本市商近已紛紛發現，茲將塗改偽造之貨幣種類，調查如下，㊀省行第一次發行之五毫券，市面已發現偽幣，但偽者紙質稍薄，面之鋼珠紙紋、模糊不清、且色澤過濃，㊁塗改舊省行五角廢券，有將該券原印之十一年兩字刷去，填回廿四年字樣，但簽字人名仍照舊，㊂塗改省銀行一元券，有將該券原印之孫像刮起、而以廣幣之五層樓填回，仍作廣元券，在市面行騙，因券紙併無變易，已有發現，㊃塗改五元毛票、市立銀行、係將幣面之五字刮去、改為十元，但手術甚劣、稍留意便可鑑別，㊄中央紙之一元大洋券原印天壇者，已有發現塗改、一變為十，手術頗工，須持紙向上細看，方易鑑別。

# 金融庫券
## 仍未能銷竣

（廣州訊）三次金融庫券自本月一日發行後，至今已定半個月，照規定售至本月二十日，即告截止，現查此種庫券，連日到行認售者，為數頗鉅，十六日止，共銷出有六百餘萬元，尚餘三百餘萬元，如能在五日內銷竣，則依期截止，否則擬展期至本月底，始行截止，依期開獎還息。

# 郭德潔換鈔
## 現銀兌換紙幣

（南寧訊）省政府自公布管理本省貨幣辦法後，并將生金銀與鈔券之比價擬定，仿廣西銀行照比價收買硬幣及生金銀，記者於昨日往現銀到廣西銀行兌取行鈔時，適逢總司令夫人郭德潔女士，亦親自携帶其所積存東毫之現銀三百元，向銀行兌換銀行鈔票，共得行鈔三百六十元。

## 汕緝私處
# 獲大批私米
## 范展鵬已赴汕

（廣州訊）省緝私總處副處長范展鵬，自于去月奉命出發汕頭，親自佈置緝私網後，留汕旬日，即以所察所得，棘手甚多，乃返省向陳濟棠、區芳浦報告請示，原定數日間始再赴汕，嗣因接汕緝私處主任蕭鰲報告，謂最近在汕市緝有私米一大幫，人貨已一律扣留查辦，至富藏私貨之某店號，是否查封，請即指示，等語，范據報後，登即轉報陳濟棠、區芳浦，得授處置機宜後，即行赴汕處置，約本月底始可公畢返省云。

# 爭中法航權
## 西南民航公司
## 將再電交部

（廣州訊）中法航運權，經西南兩廣民航公司力爭收回後，交部特劃分，由廣州至廣州灣、歸西南航運，廣州至法屬河內，則歸中國公司自航，西南民航公司對此，仍認為不滿，經去電交部力爭，請將兩線歸由該公司辦理、茲據該會路秘書談、現交部仍未有電致覆、現決再去電查詢、准廿日前再去電催促、請本公司請求云、

# 釀成火災
## 建火星醮
## 損失五千餘元

（廣州訊）清屬興靖區羅岡村，向為何黃兩姓聚族而居，於本月十一晚，在村內蓋搭醮壇、建火星醮、延火居道士誦經，因為餘燼燒着紙紮神像，一時火光烘烘，勢成燎原，又值隆冬旱涸，無法施救，片刻醮壇已成灰燼，蔓延村內民居，焚去何黃兩姓屋宇廿餘家，男婦號哭震天、直燒至四時後始漸息滅，損失約五千餘元，但幸毋傷斃人命。

# 招女從業員
## 第一製絲塲
## 廿五日開始訓練

（廣州訊）廣東全省蠶業改良實施區總區主任廖崇眞、昨具呈建設廳云，據第一製絲塲主任周奕甸呈稱，竊職於十一月十五日接事以來，鑒於本塲之殘碎，似急須備，尚未完成，籌備既久，進行不速，第以籌備不速，開工未免徒耗公幣，不求生產，是以萬端紛緒，仍以着手開工為急務，茲定于本月十九日起開始招收女從業員，至廿四日始可終了，定于本月二十五日起正式開工從事訓練，對于地方未完備之設備，隨時措置、庶不致久成停頓狀態云、

# 太虛法師赴韶

（廣州訊）太虛法師昨十五日抵省，昨晨七時，乘粵漢鐵路第一次車赴韶關、南華主持虛雲，以太虛遠道來粵，特派澄空大師來省迎接，佛教會諸同人、均送至黃沙車站，據其隨從稱，太虛赴韶、適南華寺開戒、應虛雲之請、向受戒弟子說法，逗留數日，十八日即返省小住，此次隨同赴韶者有悅西、摩雲、海法、航澄、空等隨往云。

## 二十二年度
# 廣州商店啓閉數
## 開業多於閉業千餘

（廣州訊）昨悉公佈廿三年全市商店啓閉總數額，一月開業三六八、閉業二〇二、二月開式四四、閉四[illegible]、三月開六二五、閉四六五、四月開五二九、閉[illegible]、五月開五五六、閉三四四、六月開四八五、閉[illegible]〇、七月開四八九、閉四〇八、八月開四七四、閉四〇〇、九月開四二五、閉三六九、十月開五一四、閉四〇九、十一月開四二五、閉三一二、十二月開[illegible]、閉三八一、總計開業店舖五五九二間、閉業[illegible]云。


四代儒醫 手足專科 周達文醫包斷痛症根

筋骨頭肚心胃脅氣 痛痛

㊀痛在骨節移動則痛無腫為血不榮筋㊁痛兼紅腫或白腫如時發時止往來走痛者為風濕久痛不止有定處或兼身熱者為風痰濕㊂無部位虛實須託寫散補並用方能斷根往來走痛如時發時止為風火久痛不止者為水變火炎三種之中又分暈眩動作扭則痛上止痛，或早晨輕夜重，或畫輕夜重，或有定時，或眠則減食跳動痛，市者。請來周達文醫治。早重晝輕，或不可近。或息則痛雙心劇痛者。限六個字鐘止痛。不用西藥，或手按。或手反任何痛。確從根本治療，包無復發。刀針麻醉，多服而至頭暈耳足體健間。前在旺角入十二點至五點在大道中中央戲院左鄰十症時保元堂電話三二七六零。

本藥行特印備廿五年精美中西日曆以酧謝貴客凡惠顧姑嫂丸或海狗鞭健腎丸及唱機唱片者一律均有贈送

贈送

選辦環球名廠唱機 各嘜名伶唱片

楊君遠靈效寒脾丸

楊君遠寒脾丸、專治男婦老幼寒脾、大便每日夜痾六七次至十餘次之多，白或赤，或紅，形如鼻涕，病似痢疾、屢服各種藥品而不見效、日久不愈、以至面色青黃肌瘦，胃口不開者，請服此丸一二樽，立奏功效，應驗如神、每樽洋一元、（地址）香港上環永樂西街一百九十九號、請直接到本行購買、函購郵票代洋亦可、保隆顏料店內）香港楊君遠藥行啓

若想電髮電得好 收費收得平 要去

鄺家理容室

彌敦道三百一十號

鄺家理容室設置雅潔男女理容工作妥當最近新定廉價以求顧客滿意電髮尤為巧妙新到電機請女士們勿失機會

電話 五七三八八

# 體育版

## 廣州第七屆 市校運動會今日開幕
### 即日上午八時開始競技 開幕禮改在十一時舉行
會址在東較運動場

（廣州訊）廣州市市轄學校第七次運動大會、決定今（十七）日上午十一時、在東較場省公共運動場、舉行開幕典禮、各項籌備、業經就緒、各項迭誌報載、昨大會競賽部、發出通告云、本會現奉會長諭令、將開會禮時間改在本月十七日上午十一時舉行、因此特將開始運動時間、提前改在同日上午八時起、希各知照為荷、此佈、

### 會場一瞥
查大會會場連日已由佈置部加緊飭工將跑道球場整理、刻已佈置一新、至場正中名譽席、頭等普通參觀席、已蓋搭葵棚完竣、大會總務、田賽、徑賽、宣傳、護衛、等部、亦已紛紛遷入場內辦公、并于總辦事處前分兩列、懸以各個團體單位學旗、中懸黨國旗、大會會旗、五色繽紛、備極美觀、全場佈置、整齊壯麗異常、

### 飛機宣傳
大會為普遍引起市民體育興趣、除分別懸掛張標貼語、於當衆處、及長途汽車上外、并請空軍於是日派出飛機多架、凌空散發傳單、及安裝播音機放映電影等、

### 聘定糾察
是屆參加人數衆多、為求秩序之整齊劃一、故分在開會期內、除請憲兵省會公安局督察保安隊維持外、并請省立公私學校童軍服務、

### 今日秩序
查今（十七）日為大會第一日、是日上午八時開始競技、十一時行開會禮、茲將今日秩序錄下、上午八時千人操、（中學組）、男乙百公尺初、女甲百公尺決、男甲百公尺初、擲鐵球、女乙百公尺決、男甲走跳遠、女甲走跳高、（小學組）男子、（甲組）百公尺初、走跳遠、標槍、（乙組）擲鐵球、百公尺初、（丙組）百公尺初、五十公尺初、（丁組）百公尺初、女子（甲組）走跳高、（乙組）五十公尺初、（丙組）五十公尺初、（丁組）五十公尺初、正午十二時軍事操、（下午）（中學組）、男子（甲組）中欄決擲鐵球、四百接力決、八百公尺決、（乙組）走跳高、二百公尺初、女子（甲組）擲室內壘球、二百公尺接力、（小學組）、男子（甲組）中欄初、二百公尺初、擲鐵球、八百公尺決、（乙組）二百公尺初、四百接力初、四百公尺初、（丙組）擲鐵球、二百接力初、四百接力初、五十公尺複、（丁組）二百接力初、五十公尺初、女子（甲組）二百公尺初、擲室內壘球、五十公尺初、（乙組）二百公尺初、二百接力初、走跳遠、（丙組）二百公尺初、四百接力初、（丁組）二百接力初、走跳遠、百公尺初、中學組男子足球決一二名、女子籃球決一二名、小學組女子排球決一二名、

### 入場辦法
㊀觀衆憑券入場、運動員憑號碼入場、職員憑襟章入場、㊁入場券價二角、童役同價、㊂入場券每券限一人入場、㊃凡市轄學校學生穿制服列隊到會者為團體、須由該校先行修具公函、並聲明到場日期及人數、以便分別編配座位、給予入場券、如是日參觀座位已滿、則須改發別日參觀券、以免擠擁、㊄團體入場券開會前三日發給、㊅入場券須受收券員之檢驗、㊆入場各有一定之進路、不得混亂、㊇入場後不得踰越席次、㊈場內各處如有規則宣佈、均應遵守、㊉違犯本規者糾察員得令其出場、

## 江大足球第一戰 暨南與光華媾和
### 暨南健將多他適實力今非昔比 光華諸將饒勇善戰致打成和局

（上海通訊）江大足球、本屆參加者、寥若晨星、統計祇得暨、復、光、三大學爭逐錦標、暨南為江大連得七屆冠軍之鐵軍、健將抽蕉剝繭、層出不窮、本屆似較歷屆稍形減色、江善敬羅海光梅洪賓等、相繼畢業後、實力方面、影響不少、復旦為三年前之勁旅、馮、余等驍勇善戰、殆無有替代之人、與暨大分茅列土之概、至於光華、則向無雄華於足球界、兩年來、足球健兒、努力訓練、進步一日千里、自前此中華足球中字組賽、一戰而挫復旦後、軍威益見雄震、綜察大勢、本屆江大、實已形成蜀、魏、吳、三國爭雄之局面、昨光暨第一戰、以零對零媾和、實不薄弱、九十分鐘內、佔優勢之時、實較多於光華也、

### 蜀中無大將
◁廖化且作先鋒▷

「蜀中無大將、廖化作先鋒」、此不啻為月下之暨大咏也、想當年、月旦英阿象、大伯公等時代、傲岸乘併、不可一世、夠如今、將軍一去、頓感淒涼、昔之虎門牙將、今日一躍而當中軍大帥矣、然強將手下、孚見弱兵、現有行伍、雖不能與三年前陣容相較、惟當境奮鬪、手腳自

### 健如鹿隼
◁目烱烱有光▷

光華隊中、有一奇人、瘦若猿、健如鹿隼、勇如李廣莊超、穩如泰山磐石、一身俱見膽量、二目烱烱有光、斯人為誰、即產自天南足球發祥地之鄭德銓也、光華無此人、不獨不能勝復旦、且亦未必和暨南、是故、得以李秋筆法、大書一張、總覺生亦見矯健、惜有時跑路太亂、終不能如老鄭之可人意也、中衞線倫可、惟應付激烈戰爭、微嫌鬆弛、前鋒聯絡功夫、未臻化境、吃虧不少、且在二十分鐘時、韋叔昭又受傷出場、雖有小熊頂替、然於衝刺方面、已減色若干、

### 空雷不雨
◁幸未搬演活劇▷

我於此場比賽、錄敘佩服隊健見之技能高超、入化外、不禁重有牢騷焉、「一發球打架」之不幸事、尤以年來仍已習慣成例、幸尤以江大足球、幾乎無屆無之、裁判員、超鈎執行化大管務、不約面同、談虎變色、搖首皺眉、大有「一做江大足球証、性命掉去大半」之概、裁判員之觀念如此、其他可想、昨日之役、雖未如前此之揮拳流血、然亦形勢嚴重萬分、去打架、祇容毫髮矣、四週觀衆、無理護罵、呼「打打」、多至三四次、幸雙方球員、力持鎮靜、未肇事端、此輩存心挑撥之知識看客、江大當局、應如何彈壓、如何制止、云稱公、球員不自檢束、提一時之忿者、固屬無謂、然我敢謂太半肇因於看客之從旁挑撥是非、幸災樂禍、莫此為甚、深願此後江大當局有妥善之辦法、力避此種不幸事件之發生、則可為體育界莫大之福、

### 半斤八兩
◁雙開衆妙之門▷

沈回春執笛開賽、張榮陸、顏德右左扶持、大戰開始、四週觀衆、不下二千餘人、東西二宮、房房滿座、笑顏開、無籌助威、蔽面發亦能過癮、光華忝為地主、先保數營、梁樹棠牢路遨住、鍾育祥奉令前驅、石城阻住去路、往來數十合、二十分鐘、如飛遁去、韋叔昭發球陷陣、奮勇心急、遂受創傷、頹然下場、顯定祥仗義出山、周燕貽單騎陷陣、良機在握、孤掌難鳴、失之交臂、伍樹芬傳球中路、鍾育祥投石問路、陳志傑眼快手明、接個正著、方臨大關、不一會、鍾育祥單刀直入、近門已不咫尺、阿陳生死關頭、遂挺一棒化險為夷、此時雙方求勝心切、表演奔騎之激烈、看客甚是生非、時作軌外之吶喊、幸裁判小沈、功架老練、賞罰分明、來一個「見怪不怪」、

### 九十分鐘
◁製造一雙鴨蛋▷

前半時、往來四十五分鐘、休息後、毫無建樹平淡而終、休息後、易地再戰、暨南五虎、不勝焦灼、分途襲擊、聲勢大振、邱振安帶子上朝、陳志傑請君下野、邱足既無力、球出不遠、逼成角球、老拳大軍、分諸此關、分頭攻打、陳春秀三度救駕、梁樹棠班師平亂、前鋒稍得接濟、又肆活動、亡何、趙露生方慶脫險、王南珍又入重圍、周燕貽誤用絆馬索、被判十二碼、鍾育祥射得太準、陳門將就地擒住、引起四野彩聲、此後旋進旋退、終難開紀錄之門、距離終了前十分鐘、梁樹棠與光華前鋒、因爭球偶生誤會、三數看客、又喊「打打」、旋經竭力彈壓、始化干戈為玉帛、比賽散後、又有三數看客、包圍大球員、勢將用武、經光華球員一面保護、一面解釋、始云無事、

△暨南隊

| | | |
|---|---|---|
| 陳志傑 | 葉培初 | |
| 鄭德幹　趙露生 | 陳春秀　文乃武 | |
| 李頭眠　石城　周燕貽 | 雲逢　梁樹棠　尹貴仁 | |
| 鄧瑞鑫　姚正剛　蔣先昭　蕭秩北　顏定祥（下） | 王南珍　伍樹芬　鍾育祥　薛寵飽　邱振安 | |

△光華隊

## 昨夕普通界 女籃賽戰績
### 信修棄權養中不勞而獲兩分 南華勝港大成績廿九比十五 妹妹非姐姐敵手梅芳乙敗走

女子普通界籃球賽、昨夕本有三場、第三場之信修球員因事不能出戰棄權、養中白得兩分、首場港大對南華戰來緊張異常、堪為昨宵最有精彩之一幕、港大之莫燕娥、前次對梅芳乙比賽誤傷足部、已未有救場助戰、實力不無稍有影響、前鋒後衛均能稱職、後衛林仙丹、藝術大有進步、港大諸將昨夕表演、以其為最佳、故有如是成績、南華隊鑑于去週之失敗、經次度積極訓練後、投籃術已較前為準確、諸將中以李若梅為最勇悍、故其射球較多、後衛老將湯美玉、截殺敵球極為活躍、次場梅芳姐妹對賽、雙方預先約定勝球不可過多、故敷衍了事、結果二十五比十六、梅芳甲得利、茲錄戰情如后、

### 港大對南華
球証劉德禹、鳴笛開幕、李若梅因敵方犯規連得兩分、關蘊芬前後接應、叩關而射直獲四分、郭天佑不廿落後、帶球深入、王愛蘭攔途截刼、遂犯被罰、郭天佑以良機不再、罰入二分、李苦梅中路刺進、入中兩網、黎宗瑜看見眼紅、籃下高舉遠擲一朵、朱穎文不甘示弱、亦建一功、上場告終、十九比六、南華佔先、休息數分、戰事重開、朱穎文遠射中的、黎宗瑜還中一矢、平分春色、何敬賢蔡煥清雙雙犯規、郭天佑又進兩分、港大同學高呼助威、黎宗瑜勇氣頓增、朱穎文視勢不佳、關蘊芬左右萬射入、穿陷二城、由後握手、連陷二城、郭天佑即行罰、入、湯美玉於又犯規、再得兩分、天佑立定射靶、南華奮力進攻、結果遂以二十九比十五大勝、

港大隊（總成績十五分）

| | 林仙丹 | 黎宗瑜 | 郭天佑 | 鮑素梅 | 約瑟芬蔡 | 江降雲 |
|---|---|---|---|---|---|---|
| （中射） | ○ | 四 | ○ | ○ | ○ | ○ |
| （中罰） | ○ | ○ | 七 | ○ | ○ | ○ |
| （規犯） | 一 | ○ | ○ | 三 | 二 | 一 |
| （分積） | ○ | 八 | 七 | ○ | ○ | ○ |

南華隊（總成績廿九分）

| | 李若梅 | 關蘊芬 | 朱穎文 | 湯美玉 | 王愛蘭 | 何敬賢 | 蔡煥清 |
|---|---|---|---|---|---|---|---|
| （中射） | 四 | 三 | 四 | ○ | ○ | ○ | ○ |
| （中罰） | 五 | 一 | 一 | ○ | ○ | ○ | ○ |
| （規犯） | ○ | 二 | ○ | 二 | 一 | 一 | 二 |
| （分積） | 十三 | 七 | 九 | ○ | ○ | ○ | ○ |

### 梅芳甲對梅芳乙
梅芳姐妹再度重逢、妹妹自知藝術不及于姐姐隊、預先立約、不準勝球、故開場不多過二十五分、陳齊珍後、合力抗拒、故一開球背放鬆、連中三元、乙隊先告失利、瑞芝退休、林下、姚彩雲出場助戰、紀錄、陳齊珍還敬一首只、猶如梅花間竹、雙雙前後各入三球、葉慧雄精乖玲利、但為對方嚴重監視、屢不得逞、上場祇入一球、陳鳳琴亦中一只、伍舜英後防違例、陳鳳琴罰入一分、上場告終、十四比六、梅甲領前、下場再開、甲見成績將廿五分、遂為葉慧雄所乘、意遊戲、投入一只、黃瓊珍居中策應亦一據、陳鳳琴和出四喜、陳齊珍助紂為虐、前線投入一球、陳惠卿調出、果比十一戰、不慮此行、結果建功、乙隊終場結果十六比廿五、梅芳甲拜下風、

▲梅芳甲（總成績二十五分）

| 傅碧珊 | 陳齊珍 | 陳鳳琴 | 羅月好 | 葉美清 | 朱眞珍 |
|---|---|---|---|---|---|
| ○ | 七 | 五 | ○ | ○ | ○ |
| ○ | ○ | 一 | ○ | ○ | ○ |
| ○ | ○ | ○ | ○ | ○ | ○ |
| ○ | 十四 | 十一 | ○ | ○ | ○ |

▲梅芳乙（總成績十六分）

| 葉慧雄 | 姚彩云 | 劉瑞芝 | 黃瓊珍 | 黃寶珍 | 陳惠群 | 伍舜英 |
|---|---|---|---|---|---|---|
| 二 | 三 | ○ | 二 | ○ | 一 | ○ |
| ○ | ○ | ○ | ○ | ○ | ○ | ○ |
| ○ | ○ | ○ | ○ | ○ | ○ | 一 |
| 四 | 六 | ○ | 四 | ○ | 二 | ○ |

## 黑灰體育社 新職員題名
黑灰體育社自成立以來、迄今有年餘矣、所組各球隊、成績甚有可觀、近該社社員甚衆、昨星期六（十四日）下午七時開第六屆常會及選舉第六屆新職員、茲將新職員如下、正主席陳爾志、正交際李裕根、書記陳鑒志、幹事梁新根、財政副榮、正隊長林榮輝、副隊長、委員陳裕、徐新、蘇渠、光、郭明、士根、何曾錫、陳壁…

## 友誼足球賽
▲雲咸街香港商務學院校友會之足球隊、專承商務印書館工廠職員足球隊之約、於本月十五日上午九時、在加路連山香港足球場作友誼比賽、雙方以切磋球藝為旨、結果商務職工隊以二對一勝商務學院校友隊、

## 乒乓友誼賽
深水埗中央中學校友乒乓隊、昨與嶺南書院校友會乒乓隊作友誼比賽於該院球室、查嶺南隊實力異常雄厚、擁有乒乓球員數位、結果中央隊殊不示弱、卒以二十對十五之比取勝、茲將個人成績錄如后、

△中央校友（總分二十）

| 雷錫璋 | 韓光頌 | 林承謙 | 黎天民 | 李永齒 | 區錦輝 | 李志濤 |
|---|---|---|---|---|---|---|
| 一 | 三 | 一 | 五 | 五 | 一 | 四 |

△嶺南校友（總分十五）

| 李達權 | 鍾英先 | 高達遠 | 李紹安 | 唐紹璋 | 何笔光 | 朱穆枝 |
|---|---|---|---|---|---|---|
| 一 | 四 | 零 | 零 | 四 | 二 | 四五 |

## 友誼籃球賽 晨光勝士提反
晨光籃球隊乙組乘上星期日之暇、與聖士提反少年信行團作友誼賽於聖約翰寄宿舍球場、雙方表演極為精彩、聖隊一鼓作氣、遙遙領先、晨光不甘示弱、下令反攻、果也奮力作戰、反敗為勝、上半場以二十四對十二、晨光佔得上風、下半場雙方仍努力作戰、至完場時、總成績晨光以四十二比三十二、晨光大勝云、茲探錄雙方球員名單及個人成績如后、

▲晨光隊（總分四十二）

| （姓名） | 袁錦泉 | 陳蘇 | 黃國裔 | 胡廣文 | 陳樹根 | 陳若明 | 林才 |
|---|---|---|---|---|---|---|---|
| （成績） | 十 | 八 | 十二 | 二 | 四 | 二 | 四 |

▲聖士提反隊（總分三十二）

| （姓名） | 胡敬德 | 黃兆光 | 吳植善 | 胡智德 | 葉南山 |
|---|---|---|---|---|---|
| （成績） | 十四 | 八 | 十 | ○ | ○ |

李卓文　林炳智　蕭錫泉　幸學山　郭少彬　梁軾謙　馮盛祺　黃盛光　幸富山　禹俊文　蘇忠信　隊上

▲星期日西灣河南京足球隊與海軍足球隊作友誼比賽、結果南京敗于海軍、成績為三比二云、

## 本週球類比賽秩序

### 女籃球

十二月十八日（星期三）　下午六時半起

| 組別 | 比賽 | 場地 |
|---|---|---|
| 普通界 | 養中隊對梅芳乙 | 健身室 |
| | 信修隊對大學隊 | 健身室 |
| | 梅芳甲對南華會 | 健身室 |

十二月廿一日（星期六）　下午六時半起

| 組別 | 比賽 | 場地 |
|---|---|---|
| 普通界 | 信修隊對梅芳甲 | 健身室 |
| | 梅芳乙對南華會 | 健身室 |
| | 養中隊對大學堂 | 健身室 |

### 足球

十二月廿一日（星期六）

| 組別 | 比賽 | 場地 | 時間 |
|---|---|---|---|
| 尋甲組 | 南華B對鯉炮兵 | 加路連山 | 下午四時 |
| | 香港會對蘭開夏 | 香港會場 | |
| | 聖若瑟對中華會 | 海軍球場 | |
| | 九龍會對西洋會 | 九龍會場 | |
| 尋乙組 | 香港會對軍需軍糧 | 香港會場 | 下午二時半 |
| | 東方會對大學堂 | 鐵路球場 | |
| | 九龍會對林肯隊 | 九龍會場 | |
| | 海軍隊對無綫電 | 海軍球場 | |
| | 中華會對華塞斯 | 加路連山 | |
| 尋丙組 | 西警會對飛機隊 | 鐵路球場 | 下午二時半 |
| | 聖若瑟對華塞斯 | 聖若瑟場 | |
| | 林肯隊對鐵路隊 | 漆咸道場 | |

十二月廿二日（星期日）

| 組別 | 比賽 | 場地 | 時間 |
|---|---|---|---|
| 尋甲組 | 南華A對華塞斯 | 加路連山 | 下午四時 |
| | 海軍隊對昂炮兵 | 海軍球場 | |
| | 西警會對林肯隊 | 九龍會場 | |
| 尋乙組 | 工程隊對南華會 | 加路連山 | 下午二時半 |
| | 蘭開夏對林肯隊 | 深水埗場 | 下午四時 |
| 尋丙組 | 蘭開夏對華警隊 | 深水埗場 | 下午二時半 |
| | 工程隊對利加會 | 漆咸道場 | 下午四時 |

十二月廿五日（星期三）　下午三時半

| 組別 | 比賽 | 場地 |
|---|---|---|
| 國際杯準決 | 中國隊對蘇格蘭 | 香港會場 |

十二月廿六日（星期四）　下午三時半

| 組別 | 比賽 | 場地 |
|---|---|---|
| 國際杯準決 | 威路殊對葡萄牙 | 海軍球場 |


實業公報

本公報登載關於農林礦工商漁牧及勞工會令法規公牘調查統計註冊廣告等項每週出版一次訂價大洋五元郵費在內零售每冊大洋一角合訂二角國內不加郵費國外每冊加郵票二分凡關心實業法令及建設事業者均應購置一份以資參考如欲訂購請向實業部總務司第五科接洽



德國機器 世界著名

奧林比亞打字機 亦久博得世人稱譽

個人交際 商業往來 不可須臾離

奧林比亞打字機

▲色鮮 顏色各式 配合均備

▲輕巧 行旅攜帶 極為便利

▲耐用 貨品無上馳名 原料製法新式

▲價廉 名貴之價 極低之價

Olympia

敬請參觀 不費分文 不限購買

請移玉至皇后行三樓

山打洋行 電話二四四一一



香港啤酒

味道優美過人故賓客盡量飲之助興不少也

香港都爹利街七号　電話二五一四六

香港啤酒有限公司

# 娛樂大戲院

即日放映　霍士公司　香艷肉感　歌舞巨片

## 紅髮美人

大集會

尊保路氏、迪絲李雙星合演

本片由美國四十八洲標準紅髮女郎參加表演名曲三枝妙舞多起乃銀幕上罕有奇觀

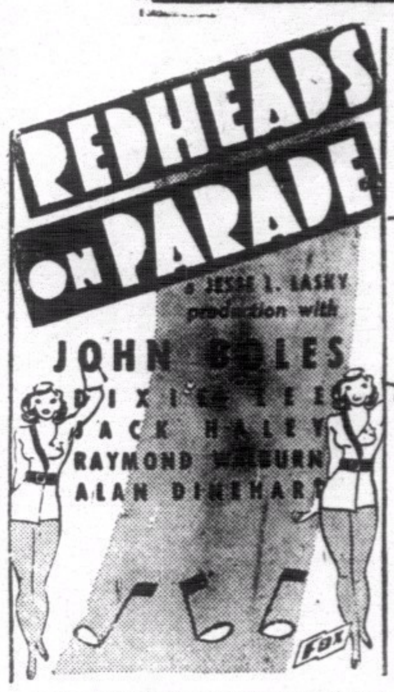


下期十八號映　**鑽石大王**　愛華安奴主演　環球公司本年特製品

快要放映　美高梅巨片　**東風海棠**　鍾哥羅福主演

# 東方戲院

最後一天放映　霍士公司　百萬金元　製品冶艷　趣情偉大　無倫歌舞巨片

## 新群芳譜

美國歌舞巨頭　佐治威　親自編導傑作

名歌數闋　妙舞多場　場面偉大　佈景堂皇　演出輕鬆　事蹟綺艷　群芳大會　燕瘦環肥　爭研鬥麗

明天換映恐怖名片　**舊金山箱尸案**

不日放映香艷巨片　**幻想姻緣**

券價連稅　日場　前座一毫　頭等二毫　超等三毫　夜場　超等七毫　小童四毫　頭等五毫　小童三毫　中座三毫　小童二毫　前座二毫

# 大華影戲院

即日選映一天　雷電公司　蓋世無雙　歌舞堂皇　肉感香艷　巨片

## 錦上添花

歌舞明星法勒亞士梯嘉美亞羅渣氏，合演

▲破影壇之新紀錄！▲創歌舞片之先鋒！

歌舞美！裝飾美！歌唱美！曲線美！背景美！限影一天，欲看勿延！

下期十八號換映雷士公司哀艷名片　**妒海情海**　加麗杜和基路拔羅蘭合演

不日放映香艷巨片　**紐約一夜**

# 孔如坊•••新戲院

◀即日重映▶

大觀新月公司全部粵語對白歌唱歡笑巨片

## 摩登新娘（上集）

林坤山　李綺年　葉仁甫　林妹妹　大口何　巢非非　麥嘯霞　演

笑料豐富兼有意識！唯摩登新娘所獨有！詼諧絕頂人人贊好！捨摩登新娘有別套！確有百看不厭價值！

下期換映雷電武俠巨片　**英雄征西**

不日放映粵語大聲片　**半開玫瑰**　林坤山　黃笑房　吳楚帆　主演


# 港聞之一

工商晚報總編輯

# 黎工佽昨午被狙擊

## 腹腿部各中一槍兇手在逃

## 一彈已取出傷勢仍甚危殆

工商晚報總編輯黎工佽君，於昨日下午一時、在館工作完畢、步至利源東街、突被兇徒喬裝苦力、在後用槍行刺，黎君連中兩槍倒地、兇手事後從容逃去、變出非常、誠屬意外之事、茲將各情分錄于左、

### 遇刺情形

查利源東街口、只在工商晚報斜對面、黎君在報館工作完畢、即步入該街、意欲直出皇后大道、不料行至利源東街一號昌生行門前、即爲兇徒在後連轟兩槍、黎即受傷倒地、時報館方面、驚聞此訊、即由職員數人、奔往視察、時黎君已得鄰近店舖中人扶之坐一木椅上、當見自己報社同事時、即說『余中了兩槍、一在肚部、一在足部』、當時已有印差一人聞警趕至、代電十字車到塲、昇往國家醫院救治、黎在十字車中、神志尙極清醒、同事某君對他安慰、謂快到醫院了、黎君尙能答說『我知道』、

### 入院情形

當十字車抵醫院時、適值醫生往用午膳、黎尙使人促醫生快來、迨譚加士醫生抵院、黎且促譚急爲之打針止痛、並說『槍中了肚部』、譚急爲之解衣驗看、見全無朕兆、亦不見有血流出、及後見其脊部青瘀色一塊、乃向黎背部檢驗、則見有兩傷痕、一由背後右脅入至肚部、一由右便大腿入、兩彈皆在體內未出、醫命之舉右足『黎答不能』、醫即與之看脈、乃覺其脈息非常沉窒、惟黎是時精神仍佳、口中只稱作呻吟聲而已、譚醫生向黎詢問被何人所剌、能否認識兇手、黎君尙能答稱、因行刺者在後開槍、故兇手面目情形如何、都不認識、黎君是時對醫生說、『何必多所詢問、請先救我罷』、

### 神志清醒

於是醫生卽用帆床抬之上二號病房、與之換轉衣服、預備施行手術、當時黎神志仍極清醒、並對同事某君說、『胷心袋有本人辦事桌鎖匙一條、可交同事代爲工作、想今晚本人不能返館矣』等語、繼又說在衣袋及褲袋內、共有款一百元、可將之交與其妻云云、並索取紙筆、欲有所書寫、及後因自覺不支、即對某同事說、彼現甚辛苦、大約已無希望、請代轉告工商報、時報、及西南中學、請各處助多少欵項、與其妻之回鄉終老云、

### 警探到院

維時副警司嘉路嘩路氏及查謀殺案幫辦依路士頓等、已趕至院、卽照例向傷者問口供、黎君答語、與對醫生所問無異、最後警探問其有無意想中之仇人、黎氏雖有答語、但案情尙未大白、未能發表、及警探再問黎氏原因時、黎因辛苦、尙未置答、

### 救治情形

警探去後、石德醫預備一切、爲之施手術、當欲用迷藥時、黎君忽行拒絕、謂『暈乃麻醉藥、彼不欲』、且謂『須要醫治時、亦須用X光鏡看過方可』、言罷、並大呼在病房外之某同事、但後卒爲醫將之麻醉、昇入割房、又未施手術之前、據醫士譚加士言、黎君神志雖極清醒、但因脈息沉微、故情形認爲極端嚴重、現祇施行手術、極力爲之救治云云、時已屆下午四時、至是乃施行手術、由國家醫院譚加士醫生及助手多八會同割治、將腹部子彈取出、查該子彈爲三十二號之鉛彈因彈由後脅而入、故腹內大小腸多被轟穿、事後據醫生說、各腸雖已駁回、但因熱血倒流在肚內、故情形極爲嚴重、預料病人今晚（昨晚）將不能入寐、明日（今日）恐腹內傷口會發炎云、

### 安慰家人

查黎自經手術後、至下午六時、即已清醒、卽命其家人至病榻前、向之安慰、黎時雖極辛苦、惟時尙能對家人說「不用哭、我現在已好了、我之講說話是向你們安慰、回家去罷」、等語、

### 警探出動

查事發後、警探卽行出動、至利源東街遇事地點、搜查行人、並分向鄰近各店舖中人、詢問當時情形、有四人乃親眼見該兇手開槍者、現已被傳上警署、據說兇手約二十七八歲、喬裝苦力、頭戴舊毡帽、手持竹槓、是用毡帽將槍遮掩者、事後並用新聞紙將槍包好、放回貼胸之內袋中、向皇后大道稍走兩步、因不見有人追趕、卽慢步向中環街市方面而去、聞兇手雖赤足、惟肉色極白、似非苦力中人云、

### 家人口述

查昨日自事發後、警探卽紛紛出動偵探、幫辦馬菲、卽往灣仔軒鯉詩道某號據其妻處調查一切、據黎妾對馬菲幫辦稱、本月五日、黎在對海深水埗、曾被兇徒狙擊一次、其頂受傷、卽毡帽亦被轟穿、傷口爲三角形、黎當時曾將兇徒追至餘宇街之遠、但卒被兔脫、事後黎曾對其妻妾稱、謂彼並無仇人、此次或爲人誤認所致云、（記者按當時黎君對各同事諱莫如深、只謂被掠衣竹跌下、恢傷面已、惟自是次而後、黎君卽將其自衛手槍隨身帶備不離、倘昨日兇徒不是在後狙擊者、則當不致逃脫如是之易易也）、

### 各方調查

查黎君在港有妻妾各一人、其妻陳氏、乃寓居薄扶林道者、據昨對記者述稱、五日黎之頭部受傷、乃爲被仇人用槍所擊者、因當時兇徒用槍向黎頭放射、槍忽失火不響、故怒而用槍頭將之擊傷云、但另據黎君之戚某氏稱、則謂黎在未被槍擊傷頭部之前一星期、曾接有恐嚇函件、對彼所兼任某小報職務、極不滿意等語、當時家人卽勸黎嚴爲防備、但黎謂彼月前曾已登報脫離某小報職務、想不至爲人仇視云、不料不久便有此不幸事件發生、一面再將欲將黎君置之死地也、

### 同事慰問

工商報編輯營業兩部諸同事、自接得消息後、均紛紛到院慰問、黎夫人偕同家姑及子女各一、亦到院探詢病狀、查黎君有妻妾各一、長女現年十六、次子現年十一、黎夫人寓於博扶林道、而其妾則寓於灣仔軒鯉詩道、

### 黎君畧歷

查黎工佽君、廣西寧明縣人、四十四歲、早年畢業於廣西第二中學農業科、及廣西陸軍將校講習所工兵科、曾任大本營副官、廣西、龍州縣縣長、現任工商晚報總編輯、工商日報港聞編輯、查黎君除任該兩報職務外、並一向兼任探海燈小報督印人之職、及本港西南中學教員、至前月始突然登報辭退探海燈小報所兼職務、黎平日沉默寡言笑、待人接物、和藹可親、能書善畫、早年曾致力革命事業、今一旦不明原因慘被兇徒狙擊、聞者多爲嘆惜、查黎在港有老母妻妾子女各一人、因平日豪爽、故家無長物、其境遇亦常在兩袖清風中、現警探對此案極爲重視、務將兇徒緝獲究辦云、

### 繼羅之後

查香港自有報紙以來、已有七十二年之久、而中國報紙記者遭兇徒轟斃者、于去年有天南報社長羅偉疆其人、于某夕羅氏工畢返家、距行至擺花街途中、突來兇徒從其後向之轟擊、幸羅氏機警過人、立即奔避入某洋貨店、得以不死、今黎工佽又被人狙擊、斯爲本港自有報史以來新聞記者被人放槍轟擊之第二人矣、

## 錢債案

兩宗均判決

本年九月十七日下午八時、少儒、蔡倩卿、及女童廖蘭、廖靄娜二人、路經林崙戲院屋背、彌敦道與太子道附近、忽被一招牌從上跌下、將三人壓傷、蔡女傷足部、廖女姊妹則傷手面多處、當由印警將傷者送入九龍醫院醫治痊癒後、三傷者以該招牌屬於美寧頓公司者、遂延尼祖律師向該公司追討損失每人一千元、美倫魁公司延晚鐘士律師代表辯護、昨日下午在錢債署、由副臬司希頓主審、傳訊結果、希副臬司判原告得直、但只賠償蔡倩卿一百元、廖蘭二十元、廖靄娜三百元、

又阮醉經、延施路化律師、向旺角文津學校校長陳杜石、追討欠薪一案、經按察司連素提詢多次、昨日下午在臬署由連按察司續審、兩造均有到庭、原告方面請傳証人譚紹洪登堂盤問、據答稱、在九龍初級法庭未審前、未嘗見原告面、亦無謂不得已而登堂指証等語、再傳証人衛佩英指証、謂原告去年下學期始入學校任教職、前此未嘗見之云、但施律師謂其構造供辭、証人否之、傳問証供後、連按察司卒判被告得直、但須負担堂費及律師費、聞原告方面對此、將進行上訴云（新亞社）

## 商人報運貨物須知

### 必須按照公制標明重量容積

中華民國外交部香港簽証貨單專員辦事處佈告、現奉外交部國字第一〇八三三號訓令開、查我國海關對於進出口商人報運貨物、依照現行辦法、必須按照萬國公制、標明重量容積、如用他種度量衡制報關者、槪不接受、茲爲劃一起見、嗣後駐外各館處塡發領事簽証貨單、務須責令商人、一律採用萬國度量衡制、以資便利、除分行外、合行令仰遵照辦理爲要、等因、奉此、自應遵照、合行佈告、仰運貨商人一體遵照爲要、此佈、專員戴德撫、（新亞社）

## 刺汪疑犯今日提審

江蘇人余立魁、前被本港政府逮捕、謂其與行刺汪精衛事件有關、爲南京國民政府行文、要求引渡案、被告延請羅乘熙律師代表辯護、案經過堂多次、昨日下午五時、再度過堂官命押候今日下午二時半在中央巡理府吏司堂正式開審、（新亞社）

## 仍繼續宣傳「平安運動」

本港警察當局、爲警醒市民防避汽車、而免發生危險起見、特舉行防避汽車大運動、經于十二月開始舉行、滿貼宣傳廣告、及在露天曠地、由袁成金担任放映平安運動影片、積極宣傳、頗著成效、現平安運動舉行期已滿、但警察當局爲欲使學生對汽車之危險、知所警惕起見、派仍着袁成金影片公司、派員專往各學校放映平安運動影片、各校如欲放映此種影片者、可逕與袁成金影片公司接洽云（新亞社）

## 新界僑教分會選出新職員

香港華僑教育會新界分會、在本月一日開成立大會時、選出執委十一人、辦理會務、該執委會經於昨日召開第一次會議、選定黃子律爲主席、陳應濤爲總務部長、鄧友山爲財政部長、張景宋爲研究部長、何澤芸爲宣傳部長、合組爲常務委員會、執行一切事務云、（新亞社）

## 本港歌姬月兒將赴岷

### 助中山學校募欵　小燕飛亦將同行

菲列賓岷尼拉埠中山學校創辦於民國十四年、乃該埠國民黨人、專爲紀念孫總理者、全校有敎員十餘人、日夜各分七班、學生共八百餘人、年需經費約二萬餘元、往昔全靠岷埠華僑商店之入息稅、及每一黨員每月捐助五毫維持、現因市況蕭條、該校入不敷出、故須每年募欵一次、藉爲抱注、今年該校董事張鼎銘、因乘歸國之便、特聘本港歌姬月兒及小燕飛兩人、赴岷爲該校義務籌欵、聞月兒兩人已定於本月十九日、趁胡佛總統輪前往、預定爲該校唱曲三天、至於所有來回川資及一切招待、統由校董事張鼎銘照料云、（新聞社）


**冠軍**　華強機器洗染公司、安捷價廉、包你滿意、（地址）灣仔莊士敦道二零五號、電話二六一八零、永樂街四四號、電話二六三七四、旺角彌敦道六七七號、電話五八三九五、


## 金銀貿易塲開執委會議

本港金銀貿易塲、於昨日下午八時、假座該會三樓舉行執常委會、到會者、有執委鍾啓南、伍潔宜等十餘人、及會員六十餘人、席間將星期議案討論外、並決定不將金銀貿易塲三樓出租、而爲將來舉辦會員義學之地址、至十時許始散、（中央社）

## 挑煤婦墜海

住西營盤郁明街十九號樓下婦人李氏、卅八歲、于昨日下午五時許、在干諾道西挑煤炭時、有某印人上前干涉、双方言語不遜、發生衝突、婦人一時立足不牢、跌下海中、後由附近艇人將婦救起、送入國家醫院救治、（新亞社）

## 大帮海盜來港活動

### 當局派船出海護航

本港船政署、於昨星期五日得接消息、謂有大帮海盜潛來本港、目的在騎劫在港啓行之船隻等語、當局船政署經通告各輪船加意提防、而海軍當局、爲保護船隻來往計、定於十九至廿日、派出都士打號、前往湃屯士灣及尖山一帶駐防、保護來往船隻、同時舉行演操云、（新亞社）


# 景星藝術映相

藝術的技能敢誇精巧

外影照片玲瓏畢現

大道中十號一樓

電話二八七九


## 九歲小童墮樓受重傷

### 與包租人嬉戲由窗口墮下

### 手斷腦破性命堪虞

灣仔李節街十二號三樓尾房小童梁木坤（九歲）、于昨日下午放學回家、適頭房包租人用晚膳、童素好與包租者嬉弄、是日梁放學後、復向之調笑、包租人竟發怒取藤條向童恐嚇、童懼、乃走回房、包租人追至、童避登床上、床後有一窗口、童一時立足不牢、遂由窗口墜下天井、雙手折斷、腦亦破裂、當堂不醒人事、該包租人睹狀大驚、立報諸童母、時童母在廚房聞訊、立卽下樓、抱子痛哭、後由同居者召警電十字車到塲、將童送往國家醫院救治、聞傷勢頗重、恐有性命之虞、灣仔警署當値探辦據報、立派警前往查究、並將該包租人帶返警署問話、（新亞社）

## 男子被控七罪　持假單行騙

男子姚國方、又名曾紀龍、又名歐聲雲、住九龍打鼓嶺道七十二號、被控于案、㈠九月十五號以假單行騙、㈡棍去男子林永寧十八元半、㈢騙去男子梁基間之欵六元、㈣以假單行騙、㈤棍去男子林永寧三十元、㈥棍去男子林永寧三十元半、㈦以假單行騙、共七欵罪、至昨日下午二時半、解由九龍巡理府榮司提審、官將問後、押候今日下午再審云、（新亞社）

## 爆石撞斃婦人案昨研究終結

### 判死於意外

九月三日銅鑼灣發生爆石撞斃婦人陳碧霞一案、前經中央巡理府麥司徵飭、押候至昨日下午繼續研究、先由政府工程師麥伯尼作供、詳述爆石塲之設備及分辦爆石塲內之石塊畢、當日傷者及由第七號差遂到發生地點所見之情形、再述送傷者入國家醫院之經過情形畢、再由承辦工程之生利公司副工目張貴供稱、該日所用之爆石爲廿條（每孔一條）、孔外有蔴包四個、鐵網兩個蓋上、然後爆炸、至是陪審員退堂會商良久、復出對官稱、其致命傷乃死于意外、㈠死于該石塊頭部、㈡死于該石塊而來者、㈢爲爆石塲有疏忽之行爲、官遂照此存案、（新亞社）


# 士記洋服

新遷地址皇后大道中八十八號二樓　電話三零九三五

工作精巧妥當

價格極之相宜

●各界惠顧●　●無任歡迎●

新世界 戲院

即日全港首次放映

大觀文化公司全部粵語對白歌唱警世滑稽名劇笑

大傻出城

主演 何大傻 葉仁甫

李綺年 林妹妹 客串 黃綺雲 大口何 巢非非 袁倩影 楊君俠 合演 趙樹燊 編導

◎以精雅的描寫而暴露城市的罪惡！

◎以談諧的演出而打破婦孺的迷信！

◎是嘉虛榮施奸滑迷女色的當頭棒！

◎是狂飲酒怕老婆好揮霍的醒魄魂！

不日重映 大榮譽 偉大作 生命線

不日放映 全球公司出品 二世祖 馬師曾 譚蘭卿 合演


## 國語教員待聘

有某女士擅長於國語一科如有學校或私家欲請担任國語教員者祈投函於本報信箱第一百九號便合

## 南華體育會杯賽開派彩銀

通啓者本會舉辦之南華體育會杯賽馬票當經開彩佈告有案茲定於本年十弍月十六號星期一起至廿三號止每日由上午十時至下午一時再由下午弍時至六時（惟星期六日由上午十時至下午一時止星期日除外）在雪廠街新紀行五樓（電話弍四三七壹）本馬會事務所開派彩銀但過十弍月廿三號以後應請預先約定交收日期始兩無阻碍即希查照爲荷

一九三五年十弍月十二日

澳門馬會謹啓


赫威避孕防毒藥片

外用確能避孕兼防毒，常用無碍，行銷久，牌子老，久爲醫界所贊賞，請莫貪平購劣藥而悞事，各處均有售。

當代神醫療眼患

蔡德芬先生專醫眼耳鼻喉等症，早有神醫之稱，名滿香江矣，余經介紹多人，前赴先生處診治，無不手到患除，此次小兒鉅生，忽患目疾，紅腫刺痛，膠淚常流，亦蒙 先生治愈，足見先生醫靈藥妙，洵稱當代神醫，名不虛傳也，感激之餘，謹誌數言鳴謝，俾眼患者知所問津焉。

蔡德芬先生灣仔交加街十八號惠仁堂 分館大道中第一百七十六號何東行三樓 電話二七四三七▲分館電話二二七零九 老館廣州河南漱珠橋龍溪首約七十八號

大道東一六九號乾亨機器廠原基恭頌

一毫二毫商店

亞比羅

●●●●●●●●

▲舖在香港德忌笠街一號C

▲九龍支店彌敦道二二八號

始創最平 眼鏡第一家

驗眼配鏡

爲目力不足者謀經濟

優待顧客 報酬

憑此七折

眞實折減 非與總變之提高價錢口頭折減者可比

養神平光一元五 普通老近元七 托力克二元 克羅克司三元 中國水晶三元 名貴眼鏡五元以上 百齡眼鏡拾元 訂期保用。

德輔道中廣生行側

中國眼鏡公司



# 拒保壽險之結果

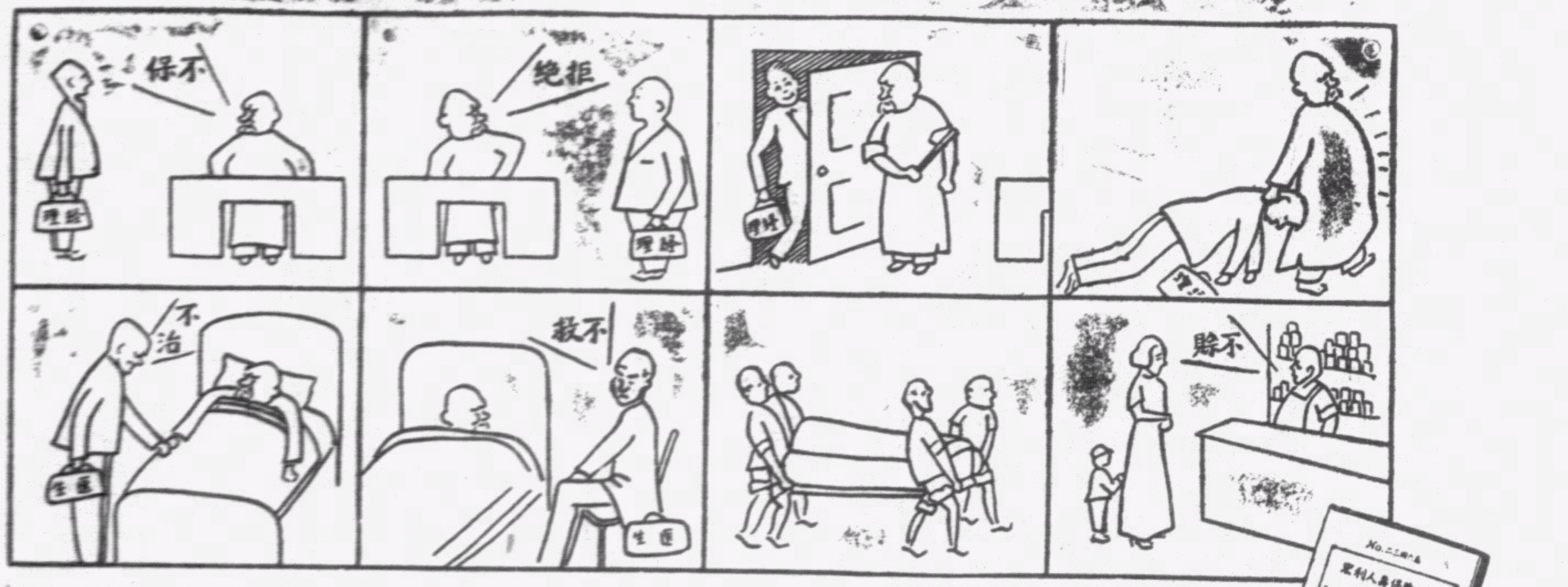

此人不允投保壽險，且辱及燕梳經紀，隨後一病不起，妻兒饑餓，結果惡劣異常，倘當時投保壽險，情形又不可同日語矣，燕梳經紀到謁解釋保壽之佬大利益時，諸君何不接納其議，以保障日後生計乎。

創辦于一八八七年 資產港幣三萬萬元

總行香港亞細亞行三樓電話二○六○一經理關昌琴

分行廣州市太平路十一號電話一五三七二經理向志樂 汕頭潮陽均有代理

宏利人壽保險公司

5APB6

加當爲止痛及預防一切疼痛之良藥白畫均可服用決不使人疲倦其止痛及恢復健康十分迅速


# 港聞之二

## 國民銀行債權股東大會 通過復業還債計劃

### 贊成者二百零二票反對者廿八票 俟高等法院批准卽進行辦理復業

國民商業儲蓄銀行於停業後，即經股東及債權人會議，公推郭泉、盧仲雲、王文光、爲該銀行清理人，張祝齡、夏從周、聶簡庭、馬爾容、黃國權、爲監理人，郭氏等依法辦理清理債務，呈准商業法院，於昨日上午十一時半，召開債權人大會議，結果兩會議者贊成復業、及通過復業計劃書，進行辦理復業事宜，茲分錄記者所得詳情如下。

**出席者衆** 事前於商業法院批准召集債權人及股東會議後，即發通啓、通知各債權人及各股東，昨晨九時許、該行債權人代表、及清理人、監理人、暨股東等，即紛紛到會，計到者有該行法律顧問羅文錦律師、羅文惠律師、清理人王文光、郭泉、盧仲雲、監理人張祝齡、夏從周、滬方債權人代表湯節之、該銀行齊董事林泉和大律師、及債權人王季原、與各債權代表股東等、凡三百人有奇。

**宣讀通啓** 齊集後、首由清理人宣讀上言清算人律師羅文錦律師樓發出之通啓、全文如次、香港高等法院（舊稱臬署）大錢債案管轄庭、一千九百卅五年維案第六十三宗、爲國民商業儲蓄銀行有限公司及一千九百三十二年公司條例事、公啓者、茲奉高等法院一千九百三十五年十一月十六日命令、飭卽召集兩種敘會、一爲上言公司無抵押品保証之債團會議、一爲上言公司之股東會議、俾資考慮、上言債團人及股東與上言公司雙方協定之（復業）計劃、如認爲可行、則由該兩種敘會、予以認許、至對於該種計劃應否酌予損益、均無不可、云云、現經准期一千九百三十五年十二月十六號星期一日、在香港城多利輔道中八號A、該公司業經註冊之事務所內、照下列時間、舉行上言兩種之敘會、計開

㈠債團敘會在上午十一點半鐘、

㈡股東敘會在下午兩點半鐘、或在兩點半鐘以後、一俟債團敘會完畢、立卽舉行股東敘會。

屆期、上言債權人及股東等、均請照上列地點依時出席、至此種協定計劃書印刷本、連同囑托代表出席之格式紙等、於敘會前星期一至星期六、任何一日上午九點至下午五點、到上言城多利城德輔道中八號A、該公司之清算人處、或到上言域多利城亞力山打行該公司清算人律師卽羅文錦律師樓、分別參觀索取、又上言債權人在債權團敘會、或上言股東之在股東敘會 概得分別自行出席參加表決、或囑托代表出席代爲表決、但此種債權人或股東所簽發之囑托書、須一律以之交往上言城多利城德輔道中八號A、由清算人點收、且不得遲過一千九百三十五年十二月十四號星期六日正午十二時、又高等法院業經委任張祝齡牧師爲各該敘會之主席、張祝齡牧師不克出席、則由王君文光充當主席、且法院業經飭令該主席將敘會結果、向法庭稟覆、又上言協定計劃、須俟法庭批准、方克作實、此佈、一千九百三十五年十二月十二日、上言清算人律師羅文錦律師樓啓

**主席發言** 繼由主席張祝齡牧師發言、其演詞云、本席所宣讀者、爲利便列位起見、使衆明瞭復業之利益、故將演詞印備分送察閱、旋將其演詞宣讀畢、繼謂今日大會、如通過此計劃、將再呈復政府、當監察人與清理人辦理、此次復業、迭經考慮、認爲復業則可挽債權人之利益、初議定通過復業後、則招新股五十萬元、以爲附充、再招新股十萬元、則可復業、由此可見本行之資產、絕非虧損、對復業後、將來必能維護債權人之利益也。

**贊成復業** 至是張氏提請表決、卽席由利恒公司代表人和議、主席對衆稱、現既有和議人、列位債權諸君、贊成者請舉手、隨卽有約三百餘人舉手贊成、繼請反對者舉手、約有二三十人、主席繼曰、既有贊成、亦稍有反對、本席爲愼重起見、特請列位投票表決之、茲將表決紙分送各位、如贊成請刪去反對兩字、如反對者請刪去贊成兩字、並請署名、若能填寫債額更佳、本席更有聲明者、此次之復業計劃、經得債權人贊成而授權本席或王文光君表示贊成者、共有債額一百餘萬元、如託授權表示贊同之債權人、不必再填寫表決紙、至是各債權人乃投票、主席核算後、對衆宣佈、計到會贊成復業者、共二百零二票、反對者廿八票、所佔債額一萬五千六百零二元一毫二仙、其餘贊成之債額、統計超出總債額百分之九十七以上、依法通過、遂散會。

**股東會議** 下午二時半、繼開股東大會、列席者、有馬應彪、馬永燦、蔡興、夏從周、聶簡庭、王國璇、蔡東生等百餘人、由張祝齡主席、王文光、羅文錦等、均列席、首由主席將債權大會情形宣佈、乘對復業還債計劃、皆一致贊成、乃散會、記者於散會後、又據該行清理王文光語稱、現該行當將今（昨日）之國民銀行債權人會議、及股東會議經過詳情、及已通過之復業還債計劃、呈高等法院察核、俟批准後、乃再召股東會議、選舉新行董、然後再由董事會召開會議、聘請職員、及定期復業云、（新亞社）

（世界社訊）查該行此次復業、贊成者統計二千零二十餘條票、債額約一百四十五萬餘元、而反對者統計、四十六條票、估債額三萬二千餘元云、（世界社）


大幇羊毛貨品上市

德付道中新新公司


## 羅文錦談 政府存銀之範圍

### 中國大洋美日銀幣均不在內

港府宣佈收存白銀限令於頒佈日起、一月內須繳交政府換回法幣、如存有逾十元不依法兌換者、則處有期徒刑一年、無論銀行銀舖或找換檔、亦須遵照、昨據華人代表羅文錦語記者、政府所頒之明令、外間銀舖與找換檔仍有未明瞭者、須向本人詢問、中國大洋、銀毫、美國銀幣、與日本銀幣、政府是否在收存之列、蓋收存白銀一語、包含範圍過廣、等語、兄弟、與耐會尙有此種不明瞭者現特再向各界解釋、政府所收存者、除所指明之香港銀毫、英國大洋、麥西哥大洋、銀條等、其他不在收存之列也、（世界社）

## 時髦男女 黑夜强搶

### 青年女子被搶飾物

住大道東三十四號地下之女子程惠珍、年約廿五歲、昨晚八時三十分、行經花園道馬利兵房附近、在黑暗中、睹有一男一女迎面而來、男穿長衣、女則裝東入時、二人行近、釋之身旁、突將之推倒、並壓于其上、將其腕上之白金手鐲及金戒指一隻搶去、得手後、向灣仔方面而逸、損失數目未詳（新亞社）

# 日知錄

## 各院戲目

中華民國廿四年十二月十七日星期二

▲香港

娛樂—紅髮美人大集會（西片）
皇后—萬星拱照（西片）
中央—新洛陽橋（中片）
東方—新群芳譜（西片）
高陞—童軍歷險記下集（西片）
太平—兩親家鬧菲洲（西片）
利舞台—太平男女班（夜）
北梅—錯落楚江邊（粵劇）
如意坊—摩登新娘（中片）
西園—變荒怪獸（西片）
新世界—大傻出城（中片）
香港—宇宙玫瑰（中片）
長樂—糊塗外父（中片）

▲九龍

平安—玄中死神（西片）
大華—錦上添花（西片）
普慶—普慶男女班（夜）花落春歸去（粵劇）
官涌—梁山伯祝英台上集（中片）
東樂—歐戰太碌客（西片）
北河—香狂（中片）
油蔴地—一夜風流（中片）
欽香—荒江女俠（中片）
明星—西線無戰事（西片）
旺角—大破黑風山（中片）
廣智—火燒紅蓮寺十集（中片）
新九龍—斬龍遇仙記（中片）

## 香港播音

（下午）十二時半西樂秩序、一時氣候報告、一時四十分至二時十分、轉播星期會、四時至七時、中樂唱片秩序、擺路行三卷（月兒、九叔、大傻、牛仔）、蓮花似六郎（朱頂鶴、上海妹）、上林苑題詩（片兒）、樊梨花（陳非儂、黎明照）、白蟒佑龍宮之孝子尋親（鍾卓芳、盧顯榮）、從心所欲（蔡子銳、蘇州女）、獨命王鳳姐（大傻、關影憐）、新馬謗（飛影、妙生）、濟平樂（邱鶴儔、何家誌、馬維祺、陳作舟、謝振文）、孔雀開屏之訴情（白玉棠、陳非儂）、似水流年（胡珊）、梧桐雨（黎明暉）、新催眠曲一片春雲（陳玉梅）、漁光曲（王人美）、小鳥兒思親歌葉（陳燕燕）、回來吧（高占非、王人美）、七時西樂秩序、七時卅分演講、七時四十七分至八時、八時晚間氣候報告、八時五分至廿分弄琴、八時廿分至九時演講、九時廿分至四十分弄琴、十一時完畢、

## 廣州播音

廣州市政府播音台、今日播音秩序如下、

○……日間……○

㈠中樂唱片、十二時至十二時五十分、一、伊秋水唱「八股佬從軍」、二、馬師曾騷韻謳唱「孔雀開屏」、三、英仔唱「碎瑤琴」、四、白玉棠千里駒唱「宋皇台賞花」、五、鄭孟霞唱「嘆台灣史之繡花鞋」、六、肖麗章崔俠儂唱「欽賜夫人記」、㈡各項報告、一、東亞天氣概況、本地天氣預測、二、本市金融行情報告、三、本台晚間節目預告、四、下午一時到報告、十二時五十分至一時、㈢粵語新聞報告、一時至一時二十分、㈣西樂唱片、一時二十分至二時、㈤休息二時。

○……晚間……○

㈥中樂唱片、六時三十分至六時五十分、一、吳一冰唱「雷峯塔之談情」、二、白玉棠、千里駒唱「藕絲橋」、三、胡美倫唱「夢漣怨閨」、四、薛覺先唐雪卿唱「館魂柳之夜宴」、㈦各項報告、一、本地天氣預測、東亞天氣概況、二、本市金融行情報告、三、本台明日播音節目預告、四、下午七時到報告、六時五十分至七時、㈧演講、由廣東省蠶廠經理盧寫殼先生講、題爲「復興蠶業第二次三年計劃」、七時至七時三十分、㈨唱片、七時四十分、㈩國語新聞報告、七時四十分至八時、㈩㈠錞智演講、李珮精先生講「美德」、八時至八時十五分、㈩㈡英語新聞報告、八時十五分至八時三十分、㈩㈢特備西樂、節目屆時宣佈、八時三十分至九時、㈩㈣粵語新聞報告、九時至九時二十分、㈩㈤繼續特備西樂、節目屆時宣佈、九時二十分至九時三十分、㈩㈥休息十二時三十分。

## 天氣預測

反旋風續向東慢移、較高之氣壓停於高麗及黃海、今日天氣、吹東北風、溫和、密雲。

## 潮水漲退

漲—上午零時十二分 下午三時五十八分

退—上午八時二十分 下午七時四十分

## 太陽出沒

出—上午六時五十六分

沒—下午五時四十二分

## 節候變遷

大雪後九日

## 廢曆備考

乙亥年十一月二十二日

# 港聞之三

## 判詳臬定讞

### 官問有無話說被告搖首不語 被告律師聲明將在臬庭作供

圖姦少傭案訊結

少年黃興、被控意圖强姦十九歲少女湯英一案、昨日下午二時半、三次庭訊、由一九七號華探曾德作供、謂去月廿五日、余偕同華查上司辦、及原告、至某街十四號三樓、抵步時、原告指出被告睡于牀上、余走近視之、見其垂於帆布床上、以棉被蒙頭、余奉華司辦之命、將之喚醒、被告醒來、面色驚惶、余帶之至署中、[illegible]、時被告穿一白短褲、非禮罪名余詰問被告、謂當晚强姦時、是否即穿此褲、被告垂首不答、余奉命向之警戒、並謂之曰、現因原告河英控汝意圖强姦罪、故將汝拘捕者、汝有話可直說、並不强迫汝者、被告亦不置答云、至此主控之副律政司威廉氏起立、對官要求、再命原告登台作供、以証明呈堂之白褲、是否即被告圖姦時所穿者、原告供稱謂當晚扭鬧發覺時、見被告立于廚房中、下身所穿者、即爲呈堂之白褲、余記得係情形、因被告日常僅有兩褲更換、一爲藍色、一即呈堂者云、次由華事惠賢作供、謂去月廿六日下午七時三十分、余將圖姦罪名向被告解釋、並向之警戒、被告謂「我唔想强姦女子湯英、我冇做過强姦之事」云、官將各人口供傳錄完畢、詢問被告有無話說、被告搖首不答、官循例向之警誡、後判將案詳臬定讞、被告律師洗秉熹、當庭聲明保留至異日在高等法庭作供、（新亞社）

## 冒名行騙

### 一男子被控兩罪

男子徐某（四十七歲）、昨被控于中央巡理府麥司堂、謂其㈠于本年八月廿八日、至三十日、假冒第六三五號地段業主名義、向銀主余美蓮、圖騙欵一千二百元、㈡唆使男子伍應强、冒名行騙、罪名兩欵、官命押候一星期正式審訊、（新亞社）

## 紅丸案

### 又兩宗 一押候一判決

男子梁海金（二十歲）、馮升（廿八歲）、昨晨被於中央巡理府麥司堂、謂其在大道中某號四樓、藏有紅丸六千粒、宣判首被告証據不足、無罪省釋、次被告押候一星期、繳保二千五百元出外候審、

男子王柏榮、本月七日、身懷紅丸五百粒、路經旺角廣東道、被華探截拿搜獲、昨晨控之於麥司堂、官判罰銀二百五十元、或入獄三月、（新亞社）

## 一幫潛回犯

▲男子周德祥、於本月十三日、被解出境十年、昨未滿期潛回被拘、昨晨解控于中央巡理府麥司堂、官命入獄一年、

▲男子盧業、於本年十月、被解出境十年、未滿期潛回被拘、昨晨控案官判之入苦工監六月、

▲男子麗有財、于一九三三年十二月十五日、被解出境十年、昨十四日未滿期潛回、被警拘獲、官判入苦工監八個月、

▲男子陳火仙、于本年元月廿二日、被解出境十年、昨潛回被拘、官判入苦工監九月、

▲少年蔡球、本年六月廿六日、被解出境十年、未滿期回港、被差拘獲、官判入獄十二月、（新亞社）

## 救傷隊消息

文宜謙士隊擴充

本港聖約翰救傷隊文宜謙士隊、成立數年、成績卓著、昨日該隊在其隊長之私人住宅、舉行職員敘會、決議擴充開辦第四期班、凡十六歲以上之女子、品行端方而願爲救傷隊服務者、于每日上午十時至十二時、或下午七時至八時、到華人行五樓十二號A、該隊辦事處掛號云、（新亞社）

## 小竊案三宗

△男子林德、廿九歲、前日下午二時許、撬開堅道七十三號地下之門潛入、竊去婦人李寶盈皮喼一個、內有衣服數襲、現欵一百一十九元、携往荷理活道公平押求質被華探將之拘獲、昨晨控之于中央巡理府麥司堂、官判罰銀十五元或入獄九星期、

△男子李元、前晚七時半、在雲咸街五十五號地下門前之窗口、伸手入內竊去頸巾一條、被華探發覺、將之拘獲、昨晨控之于中央巡理府麥司堂、官命簽保五十元、一年內不得滋事、

△男子吳錫芬、昨晨被控于九龍署樂司堂、謂其偷去陳金之單車一架、被警拘獲、官判之入獄六月、（新亞社）

## 偽幣案提堂

男子潘施、張劍塔、司徒衡三人、日前被控干案、謂其藏有偽幣及意圖行使之罪一案、業已提堂審次、昨晨再由中央巡理府麥司提堂、官命押候、星期、

## 昨晨之酬酢

### 巴度苗將軍

英國駐華海軍總司令杜乃亞、昨晨正式拜訪新任英國駐華陸軍總司令巴度苗、巴氏亦有回拜、且亦與海軍司令辟治域、作同樣之拜會云、（新亞社）

## 明年增設義學

### 九龍樂善堂

九龍樂善堂醫院、除贈醫施藥外、並辦有男女義學、惟該區地廣人多、學額不敷分配、故該院首席總理黃彬甫、擬於明年增設免費工讀夜學兩所、以便失學工人晚間補習、並徵得該院總理凌煜彰、李崇藝、池耀泉等担任捐募經費、並得熱心教育家義務担任贊助、該區坊衆及總理等、以黃君熱心善舉、造福貧民、遂聯合致送大銀鼎一座與黃君、以誌勳勞、昨在該院舉行授受禮、先由凌煜彰代表坊衆向黃君致詞、並勗其繼續努力院務、隨由黃彬甫演說、答謝盛意、並發表其今後發展院務之方針、聽者成贊其碩劃藎籌云、（新亞社）

## 船政署案兩宗

九七八號艇主鄭友、昨晨被控于船政署皓司堂、謂其夜航無燈號、有違航例、被告認罪、官判罰銀十元、又三七二三號艇主林愈、昨被控于皓司堂、謂其下艙無燈號、有違航例、被告認罪、官判罰銀十元、（新亞社）

## 帶舖票被拘罰

男子梁金、昨晨被控於案、謂其身上懷有舖票一百四十六條、在大道西被警搜獲、由史司承審、判罰銀一百廿元、或入獄二月、舖票燬滅、（新亞社）

## 老婦被車撞傷

昨日下午三時十分鐘、第四二八七號汽車、駛至旺角彌敦道近亞皆老街時、有老婦名陳英、（六十七歲）閃避不及、被車撞傷頭部、事後由該車司機將陳氏送入九龍醫院療治云、（新亞社）

## 車輛失事統計

### 本月份最初一週間 共卅八次死一人傷十七人

警察交通部、昨日發出報告、謂本月一日至七日一週間、車輛失事次數共三十八次、死人一名、傷十七名、死者乃横過路心而被輾斃者、因犯此而受傷者共有五名、車輛相撞共二十宗、未有傷人、因在路上步行、而被輾傷者四名、走出行人路即被輾傷者三名、車未停定而上落者、受傷者二名、（新亞社）

## 本報啓事

啓者本報現經開收全年報費茲特派收銀人持單到收閱報諸君希見單照交爲荷收條並有敝司理簽字及蓋敝報圖章方爲有效否則本報概不負責此佈

本報營業部

學西樂者注意

文安

新法教授西樂

用最新發明之教授法教授西樂能令學者感到無限興趣而速於成功且能奏中樂曲

般咸道列樂台一號樓下

文安西樂教授所

女士們電髮請趁此好機會

堅道七十七號華僑電機熨髮院現值十二週年紀念特將地方擴充添置購自歐美之最新式電機聘請電髮技術專家爲女士們電髮同時將價目減低祇收五元工作精巧保合滿意

電話二六四零九

中環大酒店

結婚禮堂

房租由六員起

莊嚴璀璨

堂皇大觀

收七折免加佰

中西酒菜

盧覺非專門痔科

保証無痛斷根 包醫永不復發

女醫 林瑞英婦女痔科

香港威靈頓街一百六十號二樓 電話二五九四四 痔藥一元

# 請省港澳製造出品廠商注意

現有西非洲鉅商來函、欲向省港澳各製造廠訂購大帮貨品、如笠衫、恤衫、皮鞋、布鞋、膠鞋、毛巾、餅乾、糖果、化粧品、手製紙花、電筒、電芯、烟仔、草帽、毡帽、小童玩具、簑、棉布、紗布、骨鈕、火柴、視、等等、有意傾銷貨品者、請將價目及該貨品列明（價目幸勿提高、以最低爲宜）、函寄香港荷李活道四十九號、科倫洋行、

大枝二元六毫小枝一元四毫

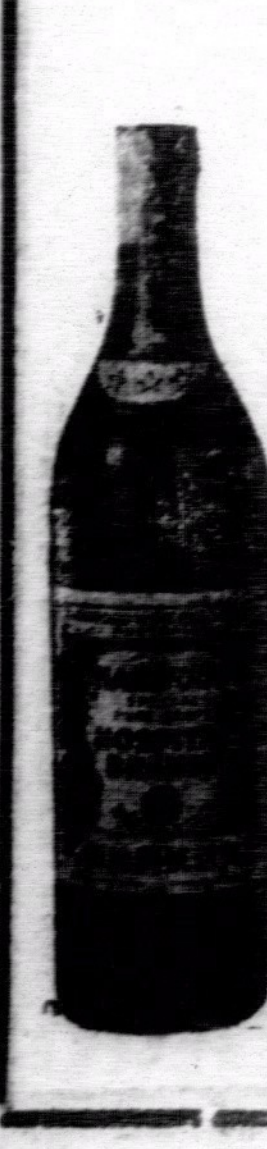

包君滿意

請即購買飲過皆碑之

興活三星拔蘭地酒

該酒係英國產品享有特惠蔗稅又適際此銀價貴昂故能供給飲者一分錢一分貨堪稱經濟美酒

請即撰購包君滿意！

各洋酒部有售

# 從星洲到香港

從星洲到香港，要經過一段七洲洋，那邊『無風三尺浪』，有一點風，便濁浪排空，雖是極大的輪船，也會跳舞，叫乘客們感到不安，據老於行旅的人說，「只要預備著名虎標藥品，像八卦丹，萬金油等，包你不會暈船嘔吐，而且照常可以狼吞虎嚥，照常在甲板上遊眺。」

哈斯考察後報告書

# 中國建設事業概況（二）

目次
赴華任務之要義及其範圍
留駐南京時所得之印象及資料
旅行各省時所得之印象及資料
一般之觀感

## 旅行各省時所得之印象及資料

余自京首途訪問各省，首至山東省會濟南，作短期之勾留，國聯水利專家與政制專家等，與該省當局久已進行合作，山東省政府爲使省府與農民之接觸益爲密切起見，曾試行改革行政制度，在省政府與縣政府之間，設置行政專員爲之樞紐，該省最主要之建設工作，首推公路及水利工程，全省已建公路長達四千英里，計有公共汽車八百輛，往來行駛，關於水利工程，積極培修黃河大堤，係與黃河水利委員會合作辦理，此外復有治理小清河等工程。

凡至魯省參觀者，均盛道該省秩序及紀律之嚴肅，茲證以余個人之經驗，誠非虛語，省政府爲提倡民衆公務人員之風紀精神起見，特採用新奇訓練方法，例如省府全體職員均須演習太極操，操演時余曾在旁參觀。

余與河北省政府當局，未曾晤談，該省之建設工作多致力于天津海口各河流之水利工程，此項工程，國聯專家已有詳細研究報告矣。

余在北平小駐數日，曾訪謁北平軍分會代委員長何應欽將軍，並聆悉其對于一般建設問題之意見，甚爲榮幸，北平市政之建設設施，極有進步，現雖不復爲要首之政治中心，而在文化及敎育方面，尙執全國之牛耳，余在平曾與中國青年之智識領袖晤談，如北京大學校校長蔣夢麟及胡適敎授是也，嗣復應燕京大學之邀，參觀該校在平郊所辦之「鄉村改進實驗區」，（按即清河鎭實驗區）

余由平乘平綏火車至山西大同下車，復換乘汽車自北而南　通過該省直達黃河邊，其間曾至省會太原，畧作勾留，晉人夙以善賈馳名，該省在閻主任錫山領導之下，早已完成新式公路網，貫通全省，不久以前，中國各省城市中心之有公路爲之聯絡者，當以晉省爲始，該省秩序至佳，其實得力於公路交通發達，實無疑義，山西省政府茲復興修同蒲狹軌鐵路，自北而南，直貫全省，現全線尙未完成，此項鐵路有少數地段，似與晉省公路爭利，因是公路事業畧受影響，但晉省當局不日必採取相當措置，在不妨礙鐵路發展之下，以恢復公路全部交通，則毫無可疑也，同蒲鐵路係用兵工築成，按世界各國近因汽車運輸之發展，多不復興築鐵路，但山西省情形特殊，建築狹軌鐵路，以資開採煤運，實大有裨益也。

該省當局現決定實施有系統之計畫，以開發富源，其經濟統制機關，業經成立，余曾參觀新設立之「西北實業公司」，現正創辦毛織及皮革等物，太原兵工廠，現已改製農具，並擬供給修築鐵路之鐵軌，該省南部，可復採取各項有效辦法，鼓勵[illegible]，余旅行之際時覺息於各小城鎭，見[illegible]，農民生活，則以關于環境，[illegible]，猶若置身於中國邃古之時，旅行甚覺，始感覺該省對於近代文化之努力，斯眞難能而可貴也。

該省對於水利問題，甚爲重視，現與「華洋義振會」合作，並經發展治理汾河及灌溉計畫，國聯專家今年曾應該省之請，對於該項工程發表意見，然省府預算不敷，經費未易籌措，工程實施尙有待也，該省技術人才多畢業於太原山西大學，其外表頗與英國學府相類，惟規模畧遜耳。

陝西爲中國西北之主要省份，中央政府及全國經濟委員會爲積極開發起見，多直接行使職權，並舉辦各種事業，經委會所舉辦事業，如建築公路，興辦水利，發展農作事業，改進衛生狀況等，已有報告發表，茲不贅述，至該省當局努力合作之效率，及其趨向進步之精神，斯可令人欽佩，按秦隴之地，遠處邊塞，殊鮮進步，近代之交通工具，曾付缺如，直至一九三四年歲杪，隴海鐵路始建築至省垣西安，開始營業，現又正在延長此線，以達西安以西三十公里之咸陽，西安城市，現日趨近代化。

余曾分別參觀省立醫院，助產醫院，產科學校，及中央衛生機關所設之學校衛生中心區，余復乘汽車行駛近郊之公路並旅行二日，先後參觀「三原衛生」實驗處，及水利工程，旋折返潼關，附隴海鐵路東行赴豫，陝省已完成及正在進行中之水利工程爲涇惠渠及洛惠渠、洛惠渠之工程，築有渡橋及隧道等，即將完成，不僅爲技術上之成功，且收經濟上之裨助，蓋引水灌溉改良土地，政府得以徵收「地價增益稅」至農人墾荒植棉，發利較豐，亦樂於順從此項計劃，如能實施於他省，對於興建水利工程及籌措欵項，實有大裨益也。

又陝西進行事業，頗得民衆之信任，此可應予注意者，該省財力貧匱，窒礙較多，情形迥異他省，故進行建設事業，實維中央政府是賴，如中央能續予協助，則該省主持及執行建設之人員，對于事業之成功，固深有把握也。

余在河南省開封小駐數日，曾訪晤省政府主席及黃河水利委員會主持人員，黃河問題已詳「交通運輸組」專家所撰報告，茲不復述，省政府當局所舉辦之建設事業，爲改良公路交通及興辦局部水利工程等項，復研究植棉問題，以期改良及發展。

余由河南附近平漢鐵路赴漢口及湖北省垣武昌，復轉赴湖南省會長沙，余在武昌曾訪謁行營主任張學良，討論建設問題，復承省政府主席張羣向余述及該省擬議之建設工作，公路方面，現正積極修築，不日可完成公路網行駛汽車，與鄰近各省聯絡，水利方面係受中央政府及揚子江水利委員會之協助，對于長江以南武昌附近（按即金水流域）淹沒荒蕪之地，予以恢復及改善，以資墾闢，農業技術改良工作方面，省政府擬於漢口及漢陽發展及改良木綿紡織工業，民衆敎育方面，係根據「中國敎育考察團」考察報告，[illegible]及蠶絲所得之資料，斟酌施行。

余在長沙僅畧作勾留，但湘人紀律之嚴肅、工作之熱誠，祇爲小學兒童所共表現，殊值得爲長時間之觀察，以人口及富源論，湖南當推爲中國最富省份之一。

余旅期短促，關於觀察建設方面之成績，當不出公路交通之範圍，惟余之觀察，則確能證實前國聯交通運輸專家赴湘所得之感想爲不謬，蓋湘省所建築及經營之公路網，較之歐美最優之管理制度，未遑多讓，至公路運輸之組織採用「鐵道運輸」之方法，本足資楷模，將來勢漢鐵路全部完全聯絡，發達周密、該省經濟之發展，未可限量也。

余初擬由長沙循公路逕赴江西省會南昌，然後轉赴浙江省會杭州，再行返京、誠能循此而行，時間必極經濟，一九三四年美國駐上海商務特派員斯密斯女士Miss Viol. Smith曾乘汽車由長沙經南昌杭州而至上海、三日而達，其旅行方法，與普通旅客完全相同，由此足可證明各省公路交通之特殊進步，而尤以湘贛浙三省爲最、余適以事須重返漢口、乃自漢改乘江輪赴九江、復循南潯鐵路以達南昌。

江西頻年匪患情形特殊，其大部區域，均係於一九三三年始行收復，前國聯駐華技術合作代表報告書曾敍之，尤以該書附件所載，更爲詳盡、（見一九三四年初次派赴該省之國際專家報告）故建設二字、在該省應作「重建」與「復興」觀，不應視爲急步近代化之工作也、贛省爲剷平共匪起見，對於近代交通之發展、積極進行，不遺餘力、但該省與湘鄂豫川等省、遭逢變化，其間多染有農民暴動之色彩，故該省當局，在經委會協助暨蔣委員長指導之下，（委員長行營至一九三五年春止尙設於南昌）、甫於全省匪區收復之後，即行致力於獲得農民之擁護及滿足彼等之需要焉。

南昌及近郊市政工程進展甚速，已備具近代都市之規模、余曾參觀各公共衛生機關，均係按照「中央衛生機關」之「技術指導」所組織，復參觀農學院、新建築即將落成，又至某「鄉村師範學院」訪問，該校除設有農業試驗塲及家禽飼養所外，其敎育用具中、曾見有世界地圖一幀、指照國聯之會員國及非會員國。

余於離贛赴浙前，曾宿於貴溪縣之某鄉村師範學校中，該校設於宋哲陸象山講學書院舊址內，校中盛養蜜蜂，（未完）

## 車上借閱圖書
### 江南鐵路舉辦

（南京訊）商辦江南鐵路公司襄理兼車務處長周賢頌、爲便利乘車旅客閱覽圖書以解寂寞起見，經與蕪湖安徽省立第二民衆敎育館、接洽同意、訂立供給車上圖書辦法，已于上月實行、客車內圖書，由運輸處裝櫃，分發中華門、蕪湖江邊，孫家埠，三站保管，每月終，交回運輸處，更換新書一次、乘客借閱圖書，車僮即檢出送閱並填給借閱圖書登記表，送交乘客收執，換回客票，以作憑證，在乘客將抵站前，車僮先送還客票，同時將圖書索回云。

## 民族聯帶責任日
## 德閣員托鉢勸捐
### 穿二十年前兵士服裝

（柏林訊）七日爲「民族聯帶責任日」政府預定按照去年「民族安富日」辦法，由各閣員分往街頭躬親托鉢，向路人募捐，以助冬賑，結果各閣員均募得鉅額捐欵，但總成績則不逮去年、是日一部份募捐者、着十七世紀三十年戰爭時兵士服裝，責其褸，藍其袖面青其幅，站立十字路口，持鉢搖動、使鉢內錢幣丁多作聲，航空部長兼普魯士戈林將軍，則在波斯丹廣場托鉢募捐、電影公司均派員在旁攝影，蓋戈林將軍驅幹魁梧，有偉大夫風也，同時名優威利弗里知亦在該處勸捐，與戈林爭衡對字，互爭短長、旋戈林又赴韋亭工人區勸募，則其所募得者，已非大人先生之鉅額鈔票，而爲貧寒階級之銅元輔幣，此外外長牛賴特男爵，則在威廉街持鉢勸募，其姿態絕佳、別具一種豐采云、


◎◎◎◎各欵眼鏡◎◎◎◎
◎◎◎◎價廉物美◎◎◎◎
其樂眼鏡公司
大道中五三號

鳴謝
先施人壽保險公司賠償快捷
先夫黎新，前在先施人壽保險公司投保壽險，港幣壹千元，當時身體異常健壯，旋染肺癆，不幸於本月十一日棄世，該公司據報，派員查明屬實，即於本月十六日將保欵如數賠償，氏得領賠欵，贍養有資，不至陷於窘廹，可知人壽保險，確能利益人羣，更蒙該公司賠償快捷，尤爲難得，（先後五日，即行賠妥）感激之餘，特登報鳴謝，並以告世之投保壽險者，知所趨向焉。
該公司總行，在香港德付道中一四四號，電話二一五零七九。
民國廿四年十一月十六日　未亡人黎覃氏泣啓

上海 王日光 內科專家 胃腸腎
連破久患 心胃氣痛
香港中國銀行宋佐君久患胃痛嘔酸廿年治一月痊癒贈銀杯並登報鳴謝
香港東亞銀行黃延年夫人袁蕙馨久患胃氣痛吐痰帶血醫十四天痊癒贈銀杯
香港先施公司職員孫章譴久患胃腸痛十四年腹漲滯作噯氣嘔吐酸水醫旬日治癒
以上各位均得王日光醫生治療痊癒鳴謝
上海 李靈仙 女醫 婦科專家
香港東亞銀行李桐夫人何朗珊患小產三次子宮發炎常流白帶血水經痛不準蒙李靈仙治癒贈銀盾並登報鳴謝
香港南北行益和源參茸莊林尉燾夫人譚秀芳患經病子宮不正經期不調得李靈仙醫兩星期痊癒贈銀屏登報鳴謝
王日光李靈仙醫寓大道中一七六號何東行五樓電話三一六〇六
特製胃痛靈每盒弍元六　經痛靈每瓶壹元六

民國廿四年通告
內票 三輭單車衫
正面 改換新內票
內票 夾在嘜頭下
後票面 顧客要留意
省港 周藝興織造廠啓

工商半月刊　第七卷第十八號
廿四年九月十五日出版
（要目）
關於領事簽証貨單及原產國証明之各國規則
蘇聯對外貿易的最近趨勢
法蘭西之貿易及其貿易政策之動向
湖南之錢莊業
御河棉區的棉作
山西各縣物產調查
陝西各縣物產調查
最近[illegible]外所需之國產品
各國修改關稅及輸出入規則誌要
和印政府綿布限制貿易條例
美麥收穫預測
最近五年來和印茶葉出品概況
馬來亞之茶與咖啡
朝鮮產業概要

位元堂
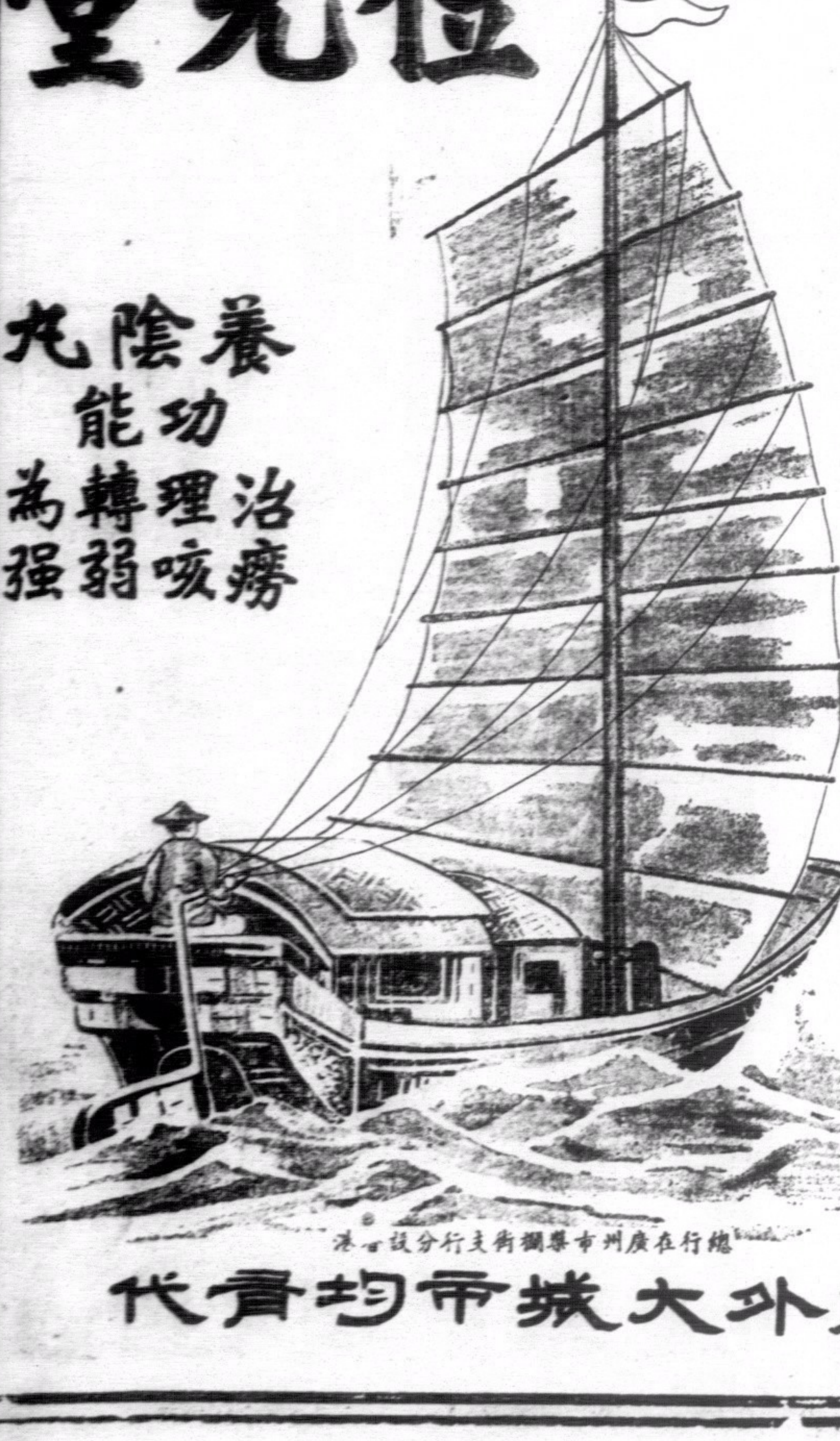

養陰丸 功能治理癆咳轉弱為强
發明兩載 風行中外
養陰丸在國內行銷已達二十省外國銷路則與日俱增以一種純粹中國藥品出世未久有此行銷力量非有奇效何能獲得購服者若是之信仰凡患日久咳嗽陰虛內傷痰多氣喘胸翳氣滯咳血吐血體弱多病頭暈眼花胃不消花虛不受補等症無論男女老幼孕婦產婦服之均能奏效每盒五角
內外大埠均有代售

雙妹牌雪花膏
各界必備

一經敷用　芬芳嬌艷　常年塗抹　轉媸為妍
雙妹老牌 爆拆水 潤面養顏
雙妹老牌 茉莉霜

深大貨倉出租
本行現有深大貨倉數間出租，茲將地點臚列如下
（一）軒鯉詩道弍百九十號大石矢倉一間，該倉有樓一層，倉內面積占地共有七千餘英方尺（即本行製造廠側近協衘）之倉
（二）告羅士打道大倉兩間每間占地八千餘英方尺或租一半亦可（即前者英美烟公司所租之倉）
（三）銅鑼灣景明街大倉兩間每間占地二千餘英方尺（即本行玻璃廠後邊之大倉）上
各貨倉深大通爽地方乾潔甚合貯存貨物及作製造工場或作汽車廠等用租值相宜如合意者請到面商
廣生行啓
風行卅餘年
中國廣生行出品　各地百貨商店均有發售

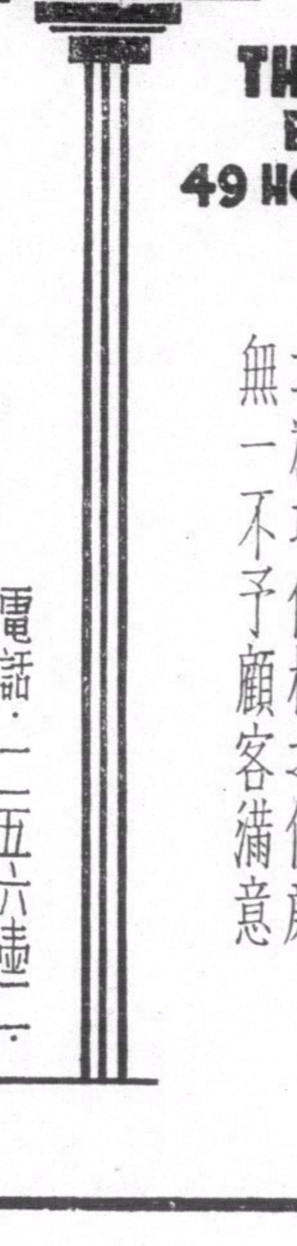
衆泰電版公司
荷里活道四十九號
THE MERCANTILL ENGRAVING INC.
49 HOLLYWOOD ROAD H.K.
本公司精製銅版鋅版鉛版銅招牌及各欵凹凸版銅印日夜電光攝影能於數小時內起貨數十件時間之省節材料之揀選器械之新式工作之精巧價格之低廉無一不予顧客滿意
電話・二五六壹一

# 勁草

中華民國廿四年十二月十七日（星期二）　第四一六期

## 彼普斯的日記

(Samuel pepys's Diary)

陳瘦竹

日記成爲文學的一種形式，還是近來的事。最初，日記的人非特不把日記當作一種文學看待，并且不準備給任何人看的，因此無所顧忌，不求雕琢，只直直道道的將最隱秘的自我和盤托出，結果反而成爲天下的妙文。天下最寶貴的是眞誠，而最難得的也是眞誠。無論如何勇敢的人，只要他自覺的時候，決不會將自己的心胸極坦白的剖給旁人看。文學作品裏所表現的自我，都是理想化了或者剪裁過了的，決不是本色，決不是原貨；因爲既然成爲文人，自必精通文字來掉槍花，這套把戲，即使不把自己表現作一個天才，奇人，至少也不肯將世人看來是壞事，或鄙過的自己的一部份眞實生活出來，即使偶或拍拍胸膛裝出一副好漢模樣而吐露了一部份眞實生活，可是明眼的人看來這還是一套欺人的把戲，藉此以自命天才，奇人而已。這並不是說因爲不能赤裸裸的將最隱秘的自我和盤托出，便減低了文學作品的價值，不過當我們聽厭了一番天花亂墜的大道理，或者義正辭嚴的官腔之後，回過頭來就近傾聽一個人偷偷的對你說幾句平凡而又珍貴的老實話，那該是異樣可喜的吧。好奇是人類的本能，否則，爲什麽當一個人偷看旁人情信或者聽私房話時，比看世界愛情名著與聽大演說家的演說時血脈流得更快心跳得更猛呢！要領畧這種滋味，那只有去讀秘密的日記。這類日記被發覺者並不多，而在已發現的日記之中，一般批評家公認英國彼普斯的日記最爲完美。因爲，在英國除彼普斯外，還有約翰，愛佛林 John Evelyn（一六二〇—一七〇六）的日記亦不壞，可是與彼普斯一比，便覺遜色多了。

彼普斯（一六三三—一七〇三）生於倫敦，他的父親據說是個裁縫，家境不很好，他上劍橋大學還是他的闊親戚愛華德，夢塔究爵士 Sir Edward Mo tagu 資送的。他的太太是依利薩伯 Eliz bethSteMiol，他的岳父是逃亡英國的法國休格諾派教徒 Higuenot 岳母是英國人。後得愛德華，夢塔究爵士的提拔，任職海軍部，聲名很大，因以致富。

他在一六〇〇年正月初一開始作日記，全用速記法，再加上一些杜撰的符號與外國字，免得被家人或世人看到。他從來不對人說起他在設記日記只有一次他對威廉，科芬德里爵士 Sir William Coventry 說了，從來異常懊悔，竟日不歡。他將他的日記這樣珍藏秘不示人，劍橋英國文學史撰述者之一，又是刋行他的日記的全文的編者惠特力先生 H B Wheatley 很懷疑的說：『這樣一件希世珍品他竟放心交給裝釘匠拿去裝釘，眞是奇怪。莫非是作者叫裝釘匠進來，他親眼看他裝釘的嗎？』他晚上愛在燭光下做事這個習慣，使他的目光未到老年先行衰弱，直到一六六九年五月三十一號，便不得不與他的親愛的日記告別。他生怕自己變成瞎子，實際上並不如此，只是目光衰弱而已。日記既經中斷，以後他也再無勇氣繼續了。不然的話，我們還可得到許多珍貴的材料；不過，就是這樣，我們已經萬分感激的了。這部手稿一向藏在劍橋的馬格達楞學院 Magdalen College，直到一百多年後一八二五年時，當該院編印約翰，愛佛林的日記後，才由約翰，史密斯 John Smith 改成平常文字，由勃累勃洛克爵士 Lord Breybrooke 編刊，而最完善的要算是一八九三—四年惠特力所編刊的。

上面說過，彼普斯這部日記是秘密日記，不打算給人看的，所以文筆極其樸素，自然，毫無斧鑿痕，讀來異常流暢，親切有味。自我主義的意味極其濃厚，惟其濃厚所以是眞，所以可愛。內容無所不談，包羅萬象。例如查理斯二世 Charles 的加冕禮，人民對於王政復興的熱狂，大瘟疫，燒去三分之二的倫敦大火，荷蘭戰爭，荷蘭兵艦駛入泰晤士河 Thames，劇場歌劇等等，凡是國家大事可作後來參考材料的無不具備。就我個人所偏愛的却是他記的身邊瑣事，他的苦痛，失望，不可告人的私生活如好色，好財，他的妬忌，他的太太的妬忌，他在飯店裏吃飯每餐花多少錢，與他的太太購買衣服，花了多少錢等等瑣事，而這等瑣事都像金鋼石細粒，發出異樣的光彩，叫人愈看愈愛，不忍釋手。因爲他坦白，眞誠，所以覺得他混身都可愛。他一脚踢開世俗的毀譽，擺脫道德的束縛，徜徉於人性的高空，天不怕地不怕，只有自我，所以他的一滴墨水，一個符號，都是人性的表現，你不看他的日記則已，你一看便覺滿眼是活生生的一個人，他的好處與壞處都一齊呈在你的面前。有些批評家推崇他的日記是人性的最完美的表現，就我個人而論，這種推崇並不過火。（未完）

## 著作與出版

行之

我嘗謂著作難，出版難，著作與出版，原是一體兩面的，甯波人之所謂『夾裏面攤』也。

著作者用盡心血，搜索枯腸，幸而將心血的結晶——作品，供之於世，其願已達，物質的報酬，尙在其次，這因每人有創作慾，發表慾，創作而不能發表，痛苦最甚，於是有許多作家，爲不能得到發表地盤，常創辦雜誌以當作排洩器，近世雜誌之多，恐一部分也是爲此。

又著作者最痛心的事，爲作了稿子，投寄雜誌社或報館，以冀發表，而孰知他們的園地，是有地主的，或者是多人永租的，因是不出名的作家，往往受了壓抑，壓抑還好，十之九還是把你所作的稿子，丟之字紙簍：付之丙丁，於是含苞未放的花便無名的夭折了。

且現時的著作者，多是不起草，不留稿，花落有開時，而稿一去則永無回頭，以是斬斷了許多無名作家的命根，喪失他們一般創作的勇氣！

但回頭說，出版家亦自有其無限的痛苦在，事業是離不開經濟的，商業是脫不掉賺錢的，如果舉辦一種刋物，或出版一種讀物，若得不到讀者羣，無疑地這營業是要失敗的，所以出版家的出刊物，第一在先拉名人，以冀做個招牌，第二方法注意內容，好的自然發表，不好的也便沒法挨人情了。

出版家以賺錢爲標準，這是無可諱言的，他既有一條目標，那末編輯者也只好依着這條路線前進。

編輯者還有一層痛苦，就是所投的稿，往往不能用的多，合用的少，那末在這時候，刊物既非出不可，而材料實在萬萬不夠，於是就相識的同道中，不得不東拉西拉，結果破拉者便無形的變成了一批文藝園地的永租地主，

以上所談都是個中情形，在下也曉得一二，所以作者不能怪編輯者，但編輯者自不能不重視著作者的，一爲生產者，一爲消費者，消費固需要生產，而生產也不能不賴消費，最好是質量相合，供應相適。

我所以說著作與出版，是一體的兩面，甯波人之所謂『夾裏面攤』也。

著作難，出版難，出版以辦刊物爲尤難，此之刊物，專指雜誌，辦雜誌最要有數條件：一要有準備的資本，二要有適當的撰稿員，三要有編輯校對的幹才。資本不足，每致夭折，因爲辦雜誌是沒有不虧本的；無約定的撰稿員，資料既乏，何以出版，但這與資本仍有連帶關係。資本有，材料足，編輯不高明，校對多舛誤，仍是不能引起讀者的興致的。

所以資本，材料以及編輯的手法，三者不能有一缺陷，否則這雜誌，即使偶有精彩，將來未有不嘆爲『不幸短命死矣』的。

而辦定期雜誌，還有一種，是要『的確定期』的。雜誌如不依期出版，每使人望眼將穿，即使出版後稍有可觀，但已使讀者失望，每易生不良影响的。千萬望辦刊物者注意！

諸君買藥
認正字號
提防影射
以杜僞冒
梁培基發冷丸
真藥每包二毫
近有平藥影射
特此刊登廣告

近有欲乘本館加價之期以平藥售與代理使其代爲推銷並迭接購用無效者來函囑爲廣告免爲所悞功德無量云

名畫日曆　開始奉送

日爲改歲，鞠蓂莢於堯階；共祝新年，獻椒花之唐頌，敝公司歷年敦請書畫家、精心結撰，繪製案頭日曆一種，刻已印備完竣、開始奉贈。編年紀月，喜時序之日新，換羽移宮，傷歲華之暗轉，巧借紀年之鑑、權爲記事之珠，言皆金石，崔子玉座右之銘，題編詩詞、宗少文臥遊之畫，帷茲揷架新圖、聊作歲朝清供，匪瓊瑰玉佩之贈、亦投報李之情，但願美人香草、永結瑤思，從茲月夕露晨，時深蘭佩。是年日曆編製者，爲無沙，寒瓊，月色，銘初，谷雛，潤芝，諸名書家，且印精美，裝璜雅麗，定於十二月十六日，在本港各代理，開始奉送，惟因所製無多，索者紛衆，誠恐不克悉應各界之求，從訂奉贈辦法如左，愛護國貨香烟諸君，幸垂察焉。

凡購吸本公司下列各種香烟數量之一者、即奉贈日曆內一個、

五十枝白金龍香烟兩罐
五十枝紅金龍香煙三罐
五十枝喜雀香煙兩罐

南洋兄弟烟草公司敬告

本公司各代理處

祥安　威靈頓街一二二號
英發隆　干諾道西二十五號
怡安　灣仔大道東一九三號
中興行　旺角上海街五〇三號
錦源　大道西一四六號
斗記　灣仔莊士敦道一七二號
昌盛香　油麻地新填地一四五號

贈送袖珍常識第四輯
家居必備旅行必需　函索而取均所歡迎

袖珍常識、內容包羅萬有、如救急秘訣、醫藥療治、靈驗丸散配製、家庭食品製法、器物耐用法、洗濯刀傷療治、起居衛生、育嬰指導健康指南、以至於黃金珠鑽翡翠玉石眞僞鑒別、暨各種常識、都二千五百餘欵、均實用靈效、而又顯淺易、爲請得此書一套、保君身體健康、事業進展、財產增益、延年益壽、智力增加、是書爲袖珍本、式樣精緻、攜帶便利、即剪出下列之贈書券、填明姓名地址寄、夾入郵票三十分、付來香港中環士丹頓街三十號三樓樂觀出版社收、即郵贈一冊、或直接交銀三角到本社面取、亦所歡迎、如補取第壹式叁輯者、請加郵票九十分、希即取閱、萬勿錯過、更爲妥捷
（注意）香港及中國郵票通用、外埠地址請中西文并寫、廣西省取閱請致函並郵票寄柳州小南路、新民報局索取、

袖珍常識第四輯
贈閱券
茲付上郵票叁十分請將袖珍常識第四輯一冊照下列地址寄來爲荷此致
香港中環士丹頓街卅號三樓樂觀出版社
（姓名）
（地址）

▲不論你患何種咳嗽，都會弄至咳血肺癆的，倘若你在初咳的時候，速服『必達治咳水』，當然不會有這種險象，

▲如果你因患咳血而至喪了你的生命，你勿以爲『命該如此』，實在因你不服『必達治咳水』，放棄你自救的責任吧。

必達治咳水，安全可靠，奏效靈速，經得多數大醫師贊揚採用，又在各埠設免費贈飲處多所，治愈患咳者，十餘萬人，功力如何於此可見

大華電髮室
●九龍彌敦道大華戲院側●
本室髮匠
均經攷驗
選聘服務
電髮修髮
包令美滿
歲闌時近
特別優待
取價從廉

醫術神奇　一劑止血　阮天照醫師

弟最近忽吐鮮血每痰中并夾有血絲肺部微痛咳嗽頻增幸得醫咳大家阮天照先生診治服藥一劑即日止血再二劑咳亦痊愈後連診二天完全恢復。先生醫術湛深誠爲肺癆咳血患者之福音。今稱爲香港醫咳名家不虛傳也感激之至特登報鳴謝
莊士敦道一〇四號譚寶培敬頌
（醫所）灣仔莊士敦道一百六十九號二樓
（分所）大道中一百七十六號何東行三樓
電話式二〇四六

日新鞋廠
著名中西男女時欵靴鞋
物質優美　欵式時尙
舉步輕盈　價錢公平
（總舖場）德輔道中先施公司對面
（分舖場）大馬路得雲茶樓左隣

黃又勳攝影家
專售各地名勝風景相片、香江會景巡遊相片、廣州双十會景巡行相片、小欖菊花會景相片、玲瓏肖妙、欵式齊備、零沽批發、價目相宜、舖在香港灣仔軒鯉詩道卅三號


香港報界公社啟事

啓者本社是月份輪值華僑日報主任各界送登稿件請逕交中環善慶街本社爲荷
中華民國廿四年十二月一日

興華電機織布廠
深水埗基隆街式百七十九號
各種新花格布士布保不脫色全用永安紡織公司線紗愛國諸君祈留意光顧無任歡迎
電話五八七七九七

機器洗衣局
乾濕洗染業衞生浣衣家
分局
由大道中門牌六十號
遷往大道中二十二號A

第八三六期

藝苑行情
「駱駝」定元月十五日出版，目錄預告已刊「當代漫畫」。

# 李鴻章行籍田禮

（黃華）

中華以農立國，歷代皇帝，皆有「籍田」。月令：「孟春之月，天子親載耒耜，帥三公九卿，諸侯大夫，躬耕帝籍，天子三推，三公五推，卿諸侯九推」。此制相沿，數千年不廢。降及有清：一切文物典章，益趨美備。親耕之典，以時舉行。復令直省府州縣，各於東郊先農壇側，擇沃壤為「籍田」，督撫及州縣皆九推九返，所以重農事，貴觀成，意甚盛也。惟自同光氣興以後，各省疆吏，類以全力應付軍旅，虛應故事，視為無足重輕。光緒庚子，合肥李文忠鴻章督粵，特遵舊制，親行籍田之禮。是歲三月初九日昧爽，文忠率同屬僚，各衣朝服，赴東門外農神廟拈香，還至所建壇內小憩。俄有老叟牽牛而至，農夫二人，手攜農具隨之，其後又有幼童十二人，環立壇外。文忠起立，步行下壇。自將軍藩臬，以至府縣丞倅，魚貫而出，行籍田禮，幼童高唱秧歌，樂人奏和樂之，厥聲風風（水旁），如聞韶樂。歟終禮成。此事為數十年來所罕見。論者餼羊告朔，古意猶存，微此老胸有丘壑，其孰能為之者乎？

# 世界瑣聞

施善餘

英國王后瑪利今年已六十八歲，但是她有超人的記憶力。她自己所放的東西，都能把它們記住。王宮中幾百間房內的椅子所放的位置均由她設計，所以她始終記住在心裏。有一次，一個宮人偶將一只椅子的地位弄錯，後覺被她發現。

★

美國考古家Nininger近在堪薩斯州呼谷地方發現一大隕鐵，重約七百餘磅。此隕鐵深埋在地中約三尺許，顯係在幾世紀前由天空墮下。現此隕鐵存於科羅拉多州立博物館內，專供人參觀云。

★

英國交通部長為維持晚上安靜起見，特下令在晚上十一時半至早上七時之間，一切汽車不得動喇叭，違則一次罰十先令。

★

# 火柴歷史

王劍非

火柴是我們常用的一種東西，一根一根的白木條，帶着黑的或紅的腦袋，裝在扁方的小盒裏。用時拿出一支紙要向盒側輕輕一劃，便會發出火焰，拿來點着我們的香烟，點着案頭的油燈，點着了我們的爐火。它是多麼有用！它是多麼便利！當用着它的時候，再想到幾千年前鑽木取火的風先們，我們一定要覺得洋洋得意了。

究竟它是怎樣做成的呢？它是怎樣發明的呢？它為什麼能發火？如果問到這些問題，我們多半要搖起頭來，雖然我們有些人也許剛用完了它，或是正在用着它。

諸位很願意知道這些問題吧，現在我把關於它的一些事情，稍微介紹一點，使大家對於這位天天都在幫助我們的朋友——火柴，能有更深一步的認識。

㈠火柴的歷史

因為製成火柴主要的原料是磷，所以在說火柴的歷史以前，應該先說一說磷的發現。磷的發現對於火柴的降生是很有關係的。在德國漢堡（Hamburg）地方，有一個商人，名叫Brand。他想發明一種鍊金術，能將土塊變成黃金。他放棄了家業，銳意從事研究此事。他用尿加硫酸，以木棒攪拌的時候，偶然發見了黃磷。這件事情是在一七六四年。這個作用，大概是因為尿中含有磷酸鹽，木棒受硫酸作用，變成了木炭，木炭再與磷酸鹽作用。而生成黃磷。

黃磷是淡黃色的固體，受熱到攝氏四十五度便要發起火來。因為它的性質很特別，對於它的製法，當時是秘而不宣。於是黃磷雖已發現，但是它的價值是貴得很，幾乎與黃金一樣的值錢。所以那時還不能拿來作發火之用。

到一七一七年，休列Scheele自骨灰中製出黃磷，價值低減了。後五十年，巴黎又設立了黃磷製造廠。黃磷供諸實用後，英國之華卡John Walker，在一八二七年，附着黃磷與綠酸鉀之混合物於木片之一端，並附以硫黃，以砂紙相摩擦，使之發火，這就是最初的火柴了。此外歐洲大陸，一八三〇年奧大利的一個青年伊里紐，曾作磷的實驗，而想製造火柴，又德意志的加麥拉，也有同樣的發明。

㈡火柴的種類與製法

我們通常所用的火柴有兩種，一種是尋常黃磷火柴，一種是黑頭安全火柴。下面是這兩種火柴的不同製法：

（A）尋常黃磷火柴

先拿白楊樹之木片劈成火柴之桿，將其一端浸以熔融的石臘或硫黃，稍乾粘附以黃磷，紅鉛，（有時用綠酸鉀代之）及膠水之混合物，乾燥後，便成我們所用的火柴了。用時在粗糙物上摩擦，由摩擦所生的熱，足使溫度昇高至黃磷的發火點以上，氧用氧化劑（紅鉛與綠酸鉀）的存在，所以便燃燒起來，再藉燃燒所生的熱，引着了木桿，為使木桿易於引火起見，故先將其浸以石臘或硫黃。此種火柴，常加以其他物質，如澱粉，粘土，熟石膏等，以這是使它能抵抗濕氣，並使它燃燒速度有規則，

（B）黑頭安全火柴

黃磷是非常有毒的東西，並且由它所製成之火柴，易於發火，很是危險，於是又發明了這種安全火柴。它是用赤磷製造的。赤磷是含有微少片狀結晶的紅色粉末，一八四二年Schrötter將黃磷與空氣隔絕加熱而製出。此種火柴的製法，是先將赤磷、氧化劑及一種含砂物質（如玻璃末等）之混合物，塗在火柴盒的旁邊，可是火柴頭，則以氧化劑及易氧化之物質如硫化錫等製之。此種火柴不易以摩擦力燃之，但是在製成之盒邊一擦，便立刻發火。

㈢火柴工業

據說英國某火柴工場有十六組製柴的機械，如截斷木片，浸漬石蠟，塗藥裝箱等事，全都是用機械來工作，此工場之產額，每年約九百億枝，假設一個一個連接起來，其長及十萬哩，可以繞地球四週還有餘。美國加里福尼亞某火柴公司，有數千畝的樹林，來預作火柴桿之用。

國內火柴工業，以上海，天津，青島，廣州，重慶為中心。據民國十八年的調查，國人自辦的火柴工廠，全國有一百八十多家。後因瑞典火柴之壓迫，倒閉不少，民國二十年，開工營業的已不足百家了。又製火柴之原料，大都仰給於外國，這更是值得令人注意的。

因黃磷毒性極劇，製造火柴的工人每因多吸其蒸氣，而致中毒，發生齒牙顎骨等腐蝕疾患，瑞典，法，英，瑞士等國，全都禁止用黃磷火柴：又美國對於黃磷火柴之製造與購買，都徵以重稅

# 蘇聯獲得「鬍稅收據」

慧譯

莫斯科通訊：國立普斯科夫博物館，獲得彼得第一時代之方銅片，該片用作『鬍稅』收據，片上有字為：『一七一五年鬍稅收據』，另一面為：『鬍鬚是吾人之一負担而已』。

# 諸話

（在戲場上，兩個大力士將一個女演員拋來拋去。）

觀衆之一：你們拋得夠累了吧？試試看，拋到我這裏來，我也許可以承受得起。

# 記「萬國公報」

劍

從中山先生致李鴻章的信上，頗可以看出他早年的政治思想，大家都知道這封信刊載在當時的報紙上的。是什麼報紙？却不知道。

最近却在一大堆舊書裏，找出一點頭緒來，這封信是刊載在光緒二十年九十兩月份的「萬國公報」上的。

中西光緒二十三年
萬國公報
西曆一千八百九十七年

「萬國公報」美國人林樂知，於同治七年（去今約六十年）間，在上海出了一個「教會新聞」週刊，內容非常空浮，沈悶，而林的出版慾甚強，計劃另外出一個刊物，專載中外時事，給「非教會」的人看，而漸漸滲進一點宗教的色素，使那些憎惡教會宣傳的人，潛移默化於不自覺。這個計劃是很聰明的，但並未實現。過了五年，林得了教友的幫助，將「教會新聞」改為「萬國公報」，週刊改為月刊制，加增內容，大談中國倫理道德，所譯漢文字技巧却不易，所以「萬國公報」在當時與論界是頗有權威的。林樂知倒是一個「君子風」的人，辦報頗能不失位格，以視今日之「字林西報」型的洋記者，純然是一什麼態度，而不表現其張揚狎暴者，林樂知是「古人」了。


胡椒彙刊 第十八期 已出版

香港聯泰燕梳有限公司廣告
本公司開設二十餘年之久，實備資本壹百五拾萬元，經在香港政府註冊，專營各埠水火保險業務，交易通融，賠償敏捷，久為各界信仰，如蒙賜顧，請到德輔道中式百七十式號本公司或西南各處商埠請向分局代理接洽為荷（電話式壹一叁壹）
聯泰燕梳有限公司總司理譚煥堂謹啟

香港聯泰銀業儲蓄按揭有限公司廣告
本公司額定資本壹百萬元，經在香港政府註冊，專營儲蓄存款按揭等業務，如蒙惠顧，請到德輔道中式百七十式號本公司接洽為荷（電話式五五叁零）
附儲息價
活期儲蓄週息二厘 一年期週息四厘半
叁個月期週息三厘 二年期週息五厘
六個月期週息三厘半 三年期週息五厘半
聯泰銀業儲蓄按揭有限公司總司理譚煥堂謹啟

東亞銀行有限公司
資本額 壹千萬元
資本 公積及盈餘共八百餘萬元
資產 共四千餘萬元
專營銀行一切業務凡屬按揭存款匯兌等項諸君惠顧無任歡迎
附設儲蓄部及保管箱（即處）（實箱）
中外各大商埠均已開設支行及代理處
所有外幣存款息價面議
總司理簡東浦謹啟

中國銀行
本行資本總額二千五百萬元辦理廿餘年經營國內外滙兌及銀行通常業務
定期活期存款利息優厚各埠電匯與票滙交付快當
諸君惠顧極表歡迎
地址：皇后大道中四號
電話：二二四三四 二二二七八

廣東省銀行香港分行廣告
本行係由前廣東中央銀行所改組，定資本毫銀一千三百萬元，由廣東省政府一次發足，經營銀行一切業務，代理國庫并在廣東省內有發行貨幣之特權，總行設在廣州，分行設在香港汕頭海口北海江門韶州，支行設在東興梅菉等處。資本充實，滙兌敏捷，各界光顧，無任歡迎。
地址 皇后大道五號打行
電話 業務處二零一一三 經理處二零一一二
總經理司徒堯啟


## 金銀行情一覽

民國廿四年十二月十六號 禮拜一
司徒票照昨日行情今早開倉 二六四三七五 一式
生銀價（近期）（遠期）
上海司連買賣 一零二三七五
本港司連單買入 半個半 三七五 沽出一個
本港花旗單買入 三一八七五
通天司連 十五元三四
入金條每安士 一百零八元 一百零一六二五
標金 一一五一五 一一五零五 一一四九五
（銀行掛牌）告羅士打 四九二六二五
英京電報 一零三三七五
英京即期 一零三三七五
上海電掛牌 一零六五
勞啤電報 八四六二五
石叻電報 五四六二五
日本電報 一零九五
舊山電報 一一五
舊山即期 三一六二五
呂宋電報 六三
西貢電報 四七五
佛冷電報 四七七五
荷蘭電報 四六二五
遙羅電報 一四四七五
即期司運單 一零三八七五
大金單 三二一二五
花旗紙 三二一二五
雪梨紙每元值 三元零四九五
佛冷紙每元值 三元零四九五
呂宋紙每元值 二元一五四五
石叻紙每盾值 一元五零五四
荷蘭紙每盾值 一元七零九六
暹羅紙每毛值 一元四零二五
正磅紙每磅值 一元五二三五
什磅紙每磅值 十二元二三七
下環大馬路 天珍足金首飾
（晚盆）
期中央紙 按四毫四仙
省毫券一元 七二五五元七二零
省單市低 四百零二元
上海紙 九毫二仙七
八九金銀行 一百零五元
式壹金銀行 二十五元六
四四金 三二三二八
中央光值每千 按十五元
金業 一百三十元
西貢紙每千加 一千零三十元
四四金息低 叁毫一元七
公價四四金 三十一元
即日省城銀業早市行情市立紙低 三百九十五
港紙換銀毫計入門 六零九
中紙舊十元

觀省毫 舊二百三十三 新二百十四元 每元七厘七毫
金條一百零七元七二零
值港銀八百一十一零三
值港銀八二三七二三
一百零八元
花旗十五銀價 每磅十五元六毫零九七
每磅值一零八三七五 什電按一零七七五
每盾值一元一毫八一六
每元值壹元一毫三二零
每金值三元一毫二四六
每金值三元一毫七四
每元值二元一毫六二
每個值二元一毫八三
每盾值二元一零四二五
每毛值一元五毫一二
每磅伸值十五元四毫一七八
每金伸值三元一毫零九
每金值三元一毫零九
二一秘金二十五元三
二一印金二十六元
一七法金二十元零一
碎金一百零五元八
舊頭金十三元二毫
一零五英金廿五元八毫
二一五宋金廿四元九四毫
一八宋金二十元零六
一大元每元一十元一毫零
羅九毫一仙五
一百零七元
二十六元二毫
坡毫每元值壹元七毫二
中央紙息低三仙四毫四
出門四零五
舊五元九三零

## 股份行情一覽

民國廿四年十二月十四號 禮拜六
（名稱）㈠銀行類
上海銀行 一千四百四十元（買）
英京 九十七磅半（按）
渣打 十三磅（按）
有利（甲） 二十八磅半（按）
有利（丙） 十三磅（按）
東亞 七十元（買）
㈡保險類
諫當 二百七十元（買）
旗昌燕梳 一元（買）
於仁 五百七十五元（買）
千傘輝 四百五十元（買）
渣甸燕梳 二百五十元（按）
㈢航業類
德忌利士 三十五元（買）
省港澳 三元（買）
印度差那（優） 三十元（按）
印度差那（常） 十一元（按）
舍路 八十司令七个半便士（按）
於仁水艇 十二元（按）
㈣礦類
Antamoka 一元二毫（賣）
Baguio Gold 一毫五仙五（買）
Benguet consolidated 一毫五仙（買）
Do exploration 九仙五仙（按）
Big Wedge Gold River 九仙五（買）
Salacts United Paracales 六仙（買）
開灤 一毫四（買）
冷吉（單股） 二毫三仙（買）
Shanghai Explorations 十一司令（按）
上海銀公司 十元零五（按）
笠金礦 三元五（按）
Vens. Goldfields 四元（按）
㈤置地酒店及屋宇類
大酒店 九元七毫五（買）
置地公司 二元半（按）
信托公司 五元（買）
Ho 4%70 Debentures 三十五元（按）
堪富利士 九十八元（按）
新亞酒店 五元二毫五（按）
㈥紗廠
怡和紗廠 十元二毫五（成）
上海紗廠（舊） 二十五元（按）
同上（新） 九元五毫（按）
永安紗廠 七十五元（按）
崇信紗廠 四十三元（按）
㈦船塢貨倉類
九龍倉（舊） 二十五元（按）
九龍倉（新） 十一元（按）
均益倉（舊） 九十一元（買）
均益倉（新） 八十八元（按）
黃埔船塢 一元四毫二五（買）
上海船塢 一毫（按）
瑞鎔 七元七五（按）
㈧公用類
電車公司 八十元（按）
山頂纜車 四元（按）
同上（新股） 一元四十四（買）
天星公司 五元五（按）
油蔴地小輪 二元二毫五（按）
九龍電燈 八十八元（買）
香港電燈 十六元二毫五（買）
德律風（舊） 十一元（買）
德律風（新） 七十元（買）
（舊）二十五元二毫五（成） （新）九元六毫（買）
㈨實業類
省城冰廠 一元七毫（買）
英坭 六元（成）
蘇藏 四元六毫五（按）
牛奶公司 十九元（按）
㈩雜項公司類
娛樂 三元五毫（按）
建新 （舊）二元（按） （新）四毫（買）
同上 六元（按）
連卡佛 三元二毫（按）
南洋 一元五毫（買）
先施 三十八元（按）
香港永安 四十二元（買）
上海永安 四元二毫五（按）
屈臣
實路公司 五毫半（按）
中法金券 一分一厘（按）
政府價券 五厘（按）
南方游藝 一元（按）
Vibro Pillos 三元（買）
上海電爐 一百零六元五毫
倫敦電爐一司令三個便士又八份之三


招請男女接告白員
現出版精美刊物，欲聘請代接告白員，負責代接告白，佣金四成，不拘性別，以曾有告白經驗者為合格，願就請于每日上午十一時至一時，下午二時至四時到華入行五樓萬國出版社面商 電話二六一九零

先施銀業信託有限公司
滙兌各埠欵項
找換金銀紙幣
代理租務物業
受任大小信託
總行：香港德輔道中
分行：廣州光復南路 江門倉後路 石岐孫文路

永安銀行
資本 額定港幣九百萬元 申洋〃百萬元
業務 來往存欵活期儲蓄各種定期存欵中外各埠滙兌按揭押滙保管信託兼備各種堅固保管箱租值相宜手續簡便辦理妥善如蒙光顧無任歡迎
行址 德輔道中二十六號
電話 三二一二一 三一二二一
總司理郭泉謹啟

朗臣時表
名貴贈品
本行新到大幫時欵男女庄RONSON朗臣18石馬表式式俱備如蒙賜顧無論價值高低皆送以酬諸君光顧之雅意
總經理 省港 利安鐘表行
皇后大道中一百卅四號 自動電話式一六六一號

延壽堂大藥行
三鞭健腎丸 專治男子虛的功効第一
鳳凰調經丸 專治婦女月事暗病
止咳理金丸……咳嗽最靈
中外各埠均有代理
香港總行干諾道西電話二零二六二
分行永樂西街各大藥房商店均有代理

# 川黔公路之近況(三)

## 全線共長一千華里 路政管理尚待改良

○農村衰淩 幣制混亂○

川黔兩省、自經共匪蹂躪・而後、經濟情形最爲惡劣・百業幾皆瀕於絕境・就記者沿途耳聞目見者言之・已足表現其岌岌可危之勢・此一方面固可謂由於天災人禍之相繼頻仍、而另一方面則中國舊有經濟組織之解體、實有以致之・例如農村經濟之崩潰・貨幣制度之混亂等・俱足使貴州經濟命脈斷絕・記者車過川屬之綦江及東溪後、山岳田野・均帶有一稱衰頹景象・蓋貴州農村經濟破產之情形・較四川尤爲深刻化・就山地言之・四川之山腰或山麓、均已開發、闢爲菜圃者有之・闢而種稻者亦有之・愛不然・物・荒蕪之象・遠望青綠一色、油碧可愛、一入貴州省境・即大山嶺多童・禿然無可耕之地、往往聽其荒蕪・沿途市鎮・均呈蕭條之象・趕塲亦不若往昔之熱闊・僅就此種情形而言・即可想見貴州農村經濟危機、既疏於耕耘・則收成必少・估計人口・百分之八十以上的農民・必流於失業與赤貧・購買力自因之而薄弱・商業交易之不振・蓋亦理所當然、貴州情形如此、川省農村經濟・雖少勝于黔・然亦所逾無幾、益以貨幣之不統一、(未完)

## 香港颶風警號

| [illegible] | 號數 | 燈號 | 說明 |
|---|---|---|---|
| ┳ | 1 | 白白白 | [illegible] |
| ━ | 2 | 白綠白 | [illegible] |
| ┻ | 3 | 綠白綠 | [illegible] |
| ◆ | 4 | 白白紅 | [illegible] |
| ▲ | 5 | 白綠綠 | 風由西北方來 |
| ▼ | 6 | 綠白白 | 風由西南方來 |
| ▲▲ | 7 | 綠綠白 | 風由東北方來 |
| ▼▼ | 8 | 白白綠 | 風由東南方來 |
| ⧗ | 9 | 綠綠綠 | [illegible] |
| ✚ | 10 | 紅綠紅 | [illegible] |

## 香港 巴士行車時間表 九龍

### 香港

| 號數 | 由 | 至 | 每次 | 行車時間 |
|---|---|---|---|---|
| 1 | 跑馬地 | 西營盤 | 十分鐘 | 上午六時二分 至下午十一時二分止 |
| 1 | 西營盤 | 跑馬地 | 十分鐘 | 上午六時二十分 至下午十一時廿二分止 |
| 2 | 太古船澳 | 油蔴地碼頭 | 卅分鐘 | 上午八時 至下午十時止 |
| 2 | 油蔴地碼頭 | 太古船澳 | 卅分鐘 | 上午八時 至下午十時止 |
| 3 東行 | 皇家碼頭 | 大學堂 | 五分鐘 | 上午七時卅二分 至下午十一時五十七分止 |
| 3 | 皇家碼頭 | 大學堂 | 五分鐘 | 上午七時卅二分 至下午十一時五十二分止 |
| 3A 西行 | 皇家碼頭 | 摩星嶺 | 每小時 | 上午七時卅分 至下午十一時二十分止 |
| 3A | 摩星嶺 | 皇家碼頭 | 每小時 | 上午八時 至下午十一時四十五分止 |
| 5 | 大坑 | 堅尼地城 | 五分鐘 | 上午六時卅分 至下午十二時止 |
| 5 | 堅尼地城 | 大坑 | 五分鐘 | 上午七時五分 至下午十二時卅五分止 |
| 6 | 皇家碼頭 | 淺水灣 | 每小時 | 上午八時 至下午八時止 |
| 6 | 淺水灣 | 皇家碼頭 | 每小時 | 上午八時卅分 至下午八時卅分止 |
| 7 | 油蔴地碼頭 | 香港仔 | 卅分鐘 | 上午六時 至下午十時止 |
| 7 | 香港仔 | 油蔴地碼頭 | 廿分鐘 | 上午五時卅分 至下午九時四十分止 |
| 7A | 香港仔 | 赤柱 | 每小時 | 上午七時 至下午七時止 |
| 7A | 赤柱 | 香港仔 | 每小時 | 上午七時卅分 至下午七時卅分止 |

### 九龍

| 號數 | 由 | 至 |
|---|---|---|
| 1 | 尖沙嘴 | 深水埔 |
| 2 | 尖沙嘴 | 荔枝角 |
| 3 (經紅磡) | 尖沙嘴 | 九龍城 |
| 5 | 尖沙嘴 | 紀念碑 |
| 6 (經[illegible]) | 尖沙嘴 | 九龍城 |
| 7 | 尖沙嘴 | 九龍塘 |
| 10 | 尖沙嘴 | 牛池灣 |
| 9 | 佐頓道碼頭 | 元朗 |
| 12 | 佐頓道碼頭 | 荔枝角 |
| 8 | 佐頓道碼頭 | 九龍塘 |
| 13 | 佐頓道碼頭 | 九龍城 |
| 11 | 深水埔 | 九龍城 |

# 航務一覽

## 入口輪船

十二月十六日入口

| (船名) | (由何埠來) | (船行) |
|---|---|---|
| 南寧 Nan Ning | 烟台 | 太古 |
| 湖北 Hupeh | 汕頭 | 太古 |
| 涼州 Liang Chow | 廈門 | 太古 |
| 貴陽 Kweiyang | 暹羅 | 太古 |
| 吉生 Kut Sang | 石叻 | 渣甸 |
| 順利 Shun Lee | 青島 | 義泰 |
| 林肯總統 Pres. Lincoln | 小呂宋 | 大來 |
| 陳平 Halda | 西貢 | 和發成 |
| 双美卿 Uora Jebsen | 洪基 | 捷成 |
| 英利 Eng Lee | 省城 | 義成 |
| 龍山 Lung Shan | 汕頭 | 華林 |
| 華山 Hua Shan | 洪基 | 華林 |
| 比禮士打 Bright Star | 雪梨 | 華林 |
| 祥隆 Hafrbor | 暹羅 | 多利臣 |
| 珍尼毛拿 Jenny Moller | 秦皇島 | 天祥 |
| 夏甯 Herleionn | 打力根 | 亞細亞 |
| 北安 Pei An | 青島 | |
| 美安 Mabella | 暹羅 | 振盛行 |

## 出口輪船

| (開往各埠) | (船名) | (日期) | (船行) |
|---|---|---|---|
| 上海 | 加羅查士 Calchas | 十七 | 藍烟通 |
| 澳洲 | 彰德 Changte | 十七 | 太古 |
| 西貢石叻馬賽 | 亞多士 Atnos | 十七 | 大來 |
| 汕頭上海 | 海利 Hai Lee | 十七 | 招商局 |
| 汕頭福州青島天津 | 富陞 Foo Sing | 十七 | 渣甸 |
| 汕頭廈門福州 | 海陽 Haiying | 十七 | 德利士 |
| 渣華 | 芝大利 Tjisondari | 十七 | 渣華 |
| 小呂宋 | 麥堅尼總統 Pres. Mckinley | 十七 | 大來 |
| 小呂宋 | 安拿馬士基 Anna Maersk | 十七 | 捷臣 |
| 星架波庇能哥佧亞丁馬些倫敦 | 埃尼亞士 Aeneas | 十七 | 太古 |
| 廈門上海 | 濟南 Tsinan | 十七 | 太古 |
| 三水梧州 | 廣意 Kwong Yee | 十七 | 永康 |
| 三水梧州 | 大明 Tai Ming | 十八 | 生和 |
| 三水梧州 | 江蘇 Kong Soo | 十八 | 航運 |
| 上海日本檀香山舊金山羅省巴拿馬忌利士杜步亞灣拿紐約駁美國內地等埠 | 威爾遜總統 Pres Wilson | 十八 | 大來 |
| 汕頭上海青島 | 怡生 Norvikn | 十八 | 渣甸 |
| 汕頭福州青島烟台 | 重慶 Chung King | 十八 | 太古 |
| 星加波庇能 | 海利 Hai ee | 十八 | 多利臣 |
| 上海日本三藩市羅省巴拿馬波士頓紐約 | 泰山 Taishan | 十八 | 天祥 |
| 小呂宋澳洲 | 孟端 Neptuna | 十八 | 勁行 |
| 廈門神戶大阪 | 吉生 Cut Sang | 十八 | 渣甸 |
| 小呂宋 | 浩華總統 Pres. Hoover | 十九 | 大來 |
| 汕頭上海青島烟台天津 | 湖北 Hupeh | 二十 | 太古 |
| 小呂宋 | 日本皇后 Emp. of Japan | 二十 | 昌興 |
| 汕頭廈門福州 | 海寧 Hai Ning | 二十 | 德利士 |
| 海口北海海防 | 瓊州 King Chow | 二十 | 太古 |
| 汕頭上海青島 | 德生 Tak Sang | 二十 | 渣甸 |
| 三水梧州 | 大興 Tai Hing | 二十 | 生和 |
| 廈門上海 | 嘉應 Kaying | 廿一 | 太古 |
| 烏約波士頓小呂宋星架坡庇能哥林堡孟米亞灣拿歐洲美國 | 熙士總統 Pres. Hays | 廿一 | 大來 |
| 上海 | 尾密 Main | 廿一 | 盛記 |
| 上海日本 | 北平 Peiping | 廿一 | 嘉路文 |
| 舊金山砵倫上海神戶橫濱 | 李將軍 General Lee | 廿一 | 美輪船 |
| 星架波日里 | 多瑙 Donau | 廿一 | 盛記 |
| 上海日本域多利舍路加拿大美國亞灣拿千里達西印度 | 麥堅利總統 Pres. Makinly | 廿一 | 大來 |
| 海防 | 廣東 Canton | 廿一 | 法郵船 |
| 汕頭上海 | 海元 Hai Yuen | 廿二 | 招商局 |
| 上海 | 綏陽 Suiyang | 廿二 | 太古 |
| 汕頭濱角 | 貴陽 Kweiyang | 廿二 | 太古 |
| 星架波 | 寶斯華利 Bossville | 廿二 | 保利行 |
| 汕頭濱角 | 希尼奧士 Helios | 廿二 | 多利臣 |
| 汕頭上海青島 | 貴生 Kwai Sang | 廿二 | 渣甸 |
| 安南西貢 | 大利南 Ne. Mathilde | 廿三 | 會德豐 |
| 上海大連 | 格蓮北 Glenbeg | 廿三 | 渣甸 |
| 上海 | 德屋安 Deucalion | 廿三 | 藍烟通 |
| 星加坡庇能吉打 | 亞力才 Alpine | 廿三 | [illegible]行 |
| 汕頭福州上海 | 山東 Shantung | 廿四 | 太古 |
| 汕頭上海 | 海貞 Hai Ching | 廿四 | 招商局 |
| 汕頭廈門星架波 | 安徽 On Hui | 廿四 | 太古 |
| 小呂宋孟家錫西水三打冷麻厘夾板 | 芝利加拿 Tjinegara | 廿四 | 渣華 |
| 上海 | 蘇門答臘 Sumatra | 廿四 | 意郵船 |
| 石叻檳榔嶼英京 | 格蓮諾利 Glenogle | 廿四 | 渣甸 |
| 上海神戶橫濱 | 蘇丹 Soudan | 廿四 | 鐵行 |
| 汕頭廈門福州 | 海壇 Hai Tan | 廿四 | 德利士 |
| 上海神戶橫濱 | 大馬鴨家 Talma | 廿六 | 鐵行 |
| 小呂宋依里宿務 | 域可冷 [illegible] | 廿六 | 盛記 |

## 輪船抵港電音

| (船名) | (由何處來) | (何日抵港) |
|---|---|---|
| 溫峙士 | 上海 | 十七日 |
| 亞多士第二 | 石叻 | 十七日 |
| 公平 | 上海汕頭 | 十七日 |
| 德生 | 上海汕頭 | 十八日 |
| 天打尼亞士 | 上海 | 十九日 |
| 地剌華 | 廈門 | 十九日 |
| 浩華總統 | 美國 | 十九日 |
| 廣東 | 海防 | 十九日 |
| 熙士總統 | 美國檀香山日本上海 | 二十日 |
| 日本皇后 | 坎拿大日本上海 | 二十日 |
| 馬燕 | 石叻 | 二十日 |
| 羅士華利 | 舊金山 | 二十日 |
| 李將軍 | 小呂宋 | 二十日 |
| 麥堅利總統 | 小呂宋 | 二十日 |
| 芝加利安 | 石叻 | 廿一日 |
| 刁力波 | 日本 | 廿二日 |
| 公平 | 上海 | 廿二日 |
| 布廉馬云 | 亞包 | 廿二日 |
| 大馬鴨家 | 石叻 | 廿四日 |
| 新丹 | 石叻 | 廿四日 |
| 蘇門答臘 | 石叻 | 廿四日 |

## 郵局截收函件時間表

| (船名) | (往何處) | (日期) | (平常信) |
|---|---|---|---|
| 亞多士第二 | 印度非洲 | 十七 | 上午十點半 |
| 埃尼亞士 | 石叻歐洲 | 十七 | 上午九點半 |
| 芝順大利 | 八打威 | 十七 | 上午九點半 |
| 彰德 | 小呂宋澳洲 | 十七 | 上午九點半 |
| 海陽 | 福州汕頭 | 十七 | 下午二點 |
| 林肯總統 | 美洲 | 十七 | 下午五點 |
| 重慶 | 福州汕頭 | 十八 | 上午八點半 |
| 濟南 | 廈門 | 十八 | 下午三點半 |
| 浩華總統 | 小呂宋 | 十九 | 下午五點 |
| 瓊州 | 北海海防 | 二十 | 下午一點 |
| 海寧 | 汕頭福州 | 二十 | 下午三點 |
| 日本皇后 | 小呂宋 | 二十 | 下午三點半 |
| 熙士總統 | 小呂宋 | 二十 | 下午五點 |
| 李將軍 | 上海日本大埠 | 二十 | 下午五點 |
| 麥堅利總統 | 上海日本美洲 | 二十 | 下午五點 |
| 廣東 | 海防 | 廿一 | 下午二點 |
| 嘉應 | 廈門 | 廿一 | 下午三點半 |
| 貴陽 | 汕頭濱角 | 廿二 | 上午九點 |
| 芝利加拿 | 小呂宋馬些 | 廿四 | 上午八點半 |
| 海壇 | 汕頭福州 | 廿四 | 下午三點 |


## 渣甸輪船公司船期廣告

啓者本公司茲有堅固快捷船輪名

| 船名 | 往 | 開行 |
|---|---|---|
| 富陞 | 往汕頭福州青島天津 | 十二月十七號下午五點開 |
| 怡生 | 往汕頭上海烟台 | 十二月十八號上午十點開 |
| 吉生 | 往廈門神戶大阪 | 十二月十八號上午七點開 |
| 德生 | 往汕頭上海青島 | 十二月二十號下午二點開 |
| 貴生 | 往汕頭上海青島 | 十二月廿二號上午十點開 |
| 和生 | 往汕頭上海青島 | 十二月廿五號上午十點開 |
| 日陞 | 往汕頭福州青島烟台天津 | 十二月廿七號正午開 |
| 瑞生 | 往星架波庇能吉打 | 十二月廿七號下午五點開 |
| 僑生 | 往廈門神戶大阪 | 十二月三十號正午開 |
| 義生 | 往山打根 | 一九三六年正月三號正午開 |
| 顯生 | 往山打根 | 一九三六年正月十八號正午開 |

凡往汕頭上海青島輪船除星期日外均有船落貨接收長江各埠貨物貴客如欲附貨搭船者請移玉至本公司辦房面議是荷 渣甸公司謹啓

民國二十四年十二月十七號 自動電話式壹四七七

## 太古洋行船期

| 船名 | 往 | 開行 |
|---|---|---|
| 新寧 | 往汕頭福州上海 | 十二月十七號正午開 |
| 重慶 | 往汕頭福州青島烟台天津 | 十二月十八號上午十點開 |
| 濟南 | 往廈門上海 | 十二月十八號下午五點開 |
| 湖北 | 往汕頭上海青島烟台天津 | 十二月二十號上午十點開 |
| 瓊州 | 往海口北海海防 | 十二月二十號下午三點開 |
| 凉州 | 往汕頭寧波上海 | 十二月二十一號上午十點開 |
| 嘉應 | 往廈門上海 | 十二月廿一號下午五點開 |
| 綏陽 | 往汕頭上海 | 十二月廿二號上午十點開 |
| 貴陽 | 往汕頭濱角 | 十二月廿二號正午開 |
| 山東 | 往汕頭福州上海 | 十二月廿四號上午十點開 |
| 安徽 | 往汕頭廈門石叻 | 十二月廿四號正午開 |
| 盧州 | 往汕頭福州青島烟台天津 | 十二月廿五號上午十點開 |
| 新豐 | 往廈門上海 | 十二月廿五號下午五點開 |
| 海口 | 往汕頭上海青島烟台天津 | 十二月廿七號上午十點開 |

貴客附貨請到本行或德輔道西三號太古分局電話式零式伍
貴客搭船定位請到德輔道中壹百廿七號南泰
恒記電話式零壹伍式

華人總寫字樓 分局部 謹啓

## 香港廣生隆洋煤行船期廣告

啓者本號之大興輪船 DA SHING 準期夏曆十二月初六日上午收貨下午啓行

往荷屬孟加錫埠 三馬林達 麻厘夾板 英屬山打根埠

由港啓程先往孟加錫埠 無任歡迎 貴客搭船附貨請到本行面議

港行德輔道西五十三號自動電話二四一四一
省行沙馬基濠百七十一號自動電話一二四八一

## 德記利士公司船期告白

海寧 汕頭廈門福州 十一月廿五星期五下午四點開行
新海門 汕頭 十一月廿三星期三下午四點開行
海陽 汕頭廈門福州 十一月廿二星期二下午三點開行
海壇 汕頭廈門福州 十一月廿九星期二下午四點開行

貴客如欲搭船附貨者請到本公司辦房面議是荷

乙亥廿四年十一月廿一日 德記利士公司啓

## 國營招商局正班船期廣告

電話 二八一八零

茲有堅固快捷輪船名

●海利(新客船)往汕頭上海十一月廿二日下午開行
●公平 往汕頭上海十一月廿四日下午開行
●海元(新客船)往汕頭上海十一月廿七日下午開行
●海貞(新客船)往汕頭上海十一月廿九日下午開行
●海亨(新客船)往汕頭上海十二月初一日下午開行
●安興 往汕頭上海十二月初六日下午開行

正班船期逢星期二四日及星期日開行客脚照國幣伸收
(公平)插班船開期臨時通告
接駁華北長江各埠水陸聯運貨物
貴客搭船付貨請至本局面議
(另有碼頭貨倉租賃)貨倉電話三二四一一


## 廣九鐵路華英段行車時刻 (一九三五年十月一日實行)

### 往省直通車

| 車名 | 特價快車 | 飛箭 | 慢車 | 中午快車 | 客貨混合 | 飛星 |
|---|---|---|---|---|---|---|
| 九龍開 | 上午七點卅七分 | 上午八點三十分 | 上午八點四十五分 | 下午十二點卅五分 | 下午一點五十分 | 下午四點五十分 |
| 深圳開 | 八點十六分 | 九點〇七分 | 十一點十分 | 一點十四分 | 二點四十三分 | 五點廿七分 |
| 平湖開 | | | 十二點十一分 | 一點卅八分 | 四點二十五分 | |
| 塘頭廈開 | | | 十二點四十九分 | 一點五十四分 | 四點五十二分 | |
| 樟木頭開 | | 九點五十二分 | 一點十八分 | 兩點〇八分 | 五點〇九分 | 六點十二分 |
| 橫瀝開 | | | 兩點〇六分 | 兩點廿九分 | 五點三十八分 | |
| 石龍開 | 九點五十六分 | 十點廿七分 | 二點十五分 | 兩點五十分 | 六點十四分 | 六點四十七分 |
| 大沙頭到 | 十一點〇三分 | 十一點廿七分 | 五點五十分 | 三點五十五分 | 七點廿八分 | 七點四十七分 |
| | | (丙) | | | (乙) | |

### 來港直通車

| 車名 | 客貨混合 | 飛鷹 | 慢車 | 中午快車 | 特價快車 | 飛龍 |
|---|---|---|---|---|---|---|
| 大沙頭開 | 上午六點四十分 | 上午八點十五分 | 上午八點四十五分 | 下午一點 | 下午三點二十五分 | 下午四點三十五分 |
| 石龍開 | 八點〇七分 | 九點十九分 | 十一點四十分 | 兩點〇九分 | 四點四十分 | 五點卅九分 |
| 橫瀝開 | 八點卅八分 | | 十二點廿四分 | 兩點廿八分 | | |
| 樟木頭開 | 九點十三分 | 九點五十三分 | 一點廿一分 | 兩點四十九分 | | 六點十三分 |
| 塘頭廈開 | 九點四十分 | | 兩點 | 三點〇二分 | | |
| 平湖開 | 十點廿九分 | | 兩點四十分 | 三點十九分 | | |
| 深圳開 | 十一點廿三分 | 十點卅六分 | 兩點廿四分 | 三點四十二分 | 六點十二分 | 六點五十六分 |
| 九龍到 | 十二點十四分 | 十一點十二分 | 五點廿五分 | 四點二十分 | 六點五十分 | 七點卅二分 |
| | (乙) | | | | | |

### 英段客車

由九龍開往深圳沿途停站

| 開 | 到 |
|---|---|
| 上午六點三十分開 | 七點二十七分到 |
| 上午九點五十五分開 | 十點五十四分到 |
| 正午十二點開 | 十二點五十五分到 |
| 下午一點二十分開 | 兩點十八分到 |
| 下午兩點卅五分開 (甲) | 三點廿一分到 |
| 下午三點四十七分開 | 四點四十六分到 |
| 下午五點十分開 | 六點〇八分到 |
| 下午七點四十分開 | 八點三十八分到 |

由深圳開往九龍沿途停站

| 開 | 到 |
|---|---|
| 上午七點〇六分開 | 八點〇九分到 |
| 上午七點四十分開 | 八點四十一分到 |
| 上午十點正開 | 十點五十七分到 |
| 下午十二點廿五分開 | 一點三十二分到 |
| 下午兩點廿五分開 | 三點卅四分到 |
| 下午四點五十分開 (甲) | 五點四十三分到 |
| 下午五點四十四分開 | 六點卅九分到 |
| 下午六點二十分開 | 七點十五分到 |
| 下午十點正開 | 十點四十分到 |

(甲)此次車只逢星期六，星期日，及公衆假期行走，只載頭等客。
(乙)由九龍開下午一點五十分由大沙頭開六點四十分之兩次客貨混合車，經華段各站，只載三等客。
(丙)逢星期日及公衆假期，有客車一輛，附掛於八點卅分由九龍開行之飛箭快車，途經上水車站卸解脫，俾以利便往上水乘客。

### 華段客車

由石龍至深圳 上午六點三十分開 十點十八分到
由大沙頭至石龍 下午五點正開 七點十五分到
由深圳至石龍 下午一點四十分開 五點廿二分到
由石龍至大沙頭 上午八點正開 十點卅五分到

### 快車票價

| | 由九龍往省 | 由省來九龍 |
|---|---|---|
| 頭等單程 | 四元 | 五元六毫 |
| 頭等來回 | 七元五毫 | 十元六毫 |
| 二等 | 一元八毫 | 二元六毫 |
| 三等 | 七毫 | 一元 |
| 特價三等 | 五毫 | 七毫 |

代理本路沽票處：中國旅行社　大東酒店(永安公司)　中華百貨公司　通濟隆　美國運通銀行


## 中國經濟

研究中國經濟及世界經濟之唯一刊物

第三卷第十二期　廿四年十二月一日出版

本期要目

中國金融界之現勢……汪諸君譯
中國紙幣的現狀……向金聲
幣制改革聲中之整理輔幣問題……朱光潔
整理幣制與輔幣問題……佟仲華
通貨膨脹與通貨緊縮……閔鴻聲譯
封建制度成立的條件及其本質新評議(續完)……陳嘯江
封建、農奴制社會……鄧錦心譯
評閻錫山之土地村有論……鄭達章
資本主義之成立及農村分解之過程……汪保安譯
資本制農業的幾個問題……程
現階段中國農村問題全貌之透視……黃錚
中國農村經濟研究答客問……秦鏡 王宜昌
中國的農業恐慌與農村狀況(續完)……張覺人譯

南京將軍廟龍倉巷二號
中國經濟研究會主編發行
總代售處
南京中央書局　上海雜誌公司

本誌預定全年二元半年一元一角
本期另售每冊大洋二角

## 中國實業

廿四年十一月十五日出版

第壹卷第拾一期要目

論中國石油之希望
從農業經營上說明江蘇鹽墾區土地利用問題
人造絲與蠶絲
蠶之第一代雜種與品種改良
植物油製造液體燃料之試驗
青島鹽業實況
蛋之國際貿易與農村合作
水利電氣與煤氣
蘇魯沿海漁鹽之調查

陸貫一　王慕韓　王天予　張毓驊　顧毓珍　鄭粟銘　卞錦濤　伍玉璋　胡倜　張乃高　陳厚載

定價：每期二角　全年二元
出版及發行：中國實業雜誌社(南京中山東路一七九號)
總代售處：上海生活書店(福州路三八四號)
代訂閱處：全國各地一二三等郵局